(中華郵政特准掛號立券之報紙) 中華民國十八年十一月九日 THE MINGPAO 星期六 己巳年十月初九日 第二千四百六十號 (一)

東三省民報

本報各特約分號營業要目列載於後
甲 匯兌 本大洋匯兌券免費通匯地點
奉天 新化 興京 綏中 柳河 寬甸 洮南 彰武 新立屯 法庫 東豐 新民 通遼 興城 城內 雙城 昌黎縣 留守營 綏化 呼蘭 水行市臨時商定
本哈爾濱現大洋分並得在上列各處匯兌 京津中銀洋欵項其匯

瀋陽大南門內書院胡同
社長室電話七八七號
編輯部電話七八七號
經理部電話六九六號
有線電掛號三〇六四號
無線電掛號二六三九號
本報每日出兩大張半星期日一張 附刊瀋水畫報

本報每月報費本城現大洋八角外埠現大洋一元郵費在內每日每份零售價奉小洋貳元瀋水畫報每期本城現大洋分外埠現大洋陸分郵費在內日本與國內同價歐美各國另外加郵費現大洋陸角
▲廣告價目以一英方寸爲單位面積可容五號字三十六字每日刊費現大洋七角長期特別減價另有詳章函索奉寄

▲丁各種存欵 收受定存活存各地
奉天 營口 開原驛 四平街 公主嶺 錦縣 安東 范家屯 吉林 長春 鐵嶺 延吉 新民 遼源 哈爾濱道裡 遼陽 洮城 哈爾濱道外
現大洋分免費通匯地點
下九台 奉天 吉林 長春 雙城 海拉爾 哈爾濱道裡 延吉 安達站 哈爾濱道外 寧安 黑龍江 黑河

流寇式騷擾！

朱毛攻入大埔梅縣之一瞥

【香港特約通訊】朱毛共匪爲禍閩西、業已半載有餘、近入上杭、卽以爲大本營、本月十九日且分路侵擾潮梅邊境、第六十一師長蔣光鼐立調大軍進勦、始將朱毛擊潰、而劉和鼎與贛軍亦已進兵、故共匪急退回蜂市、茲將朱毛侵擾大埔梅縣及粵軍克復經過、追述於下、當月之十八日駐大埔之陳維遠旅毛維壽團、聞離縣北十里許之茅坪長治等處、有共匪宣傳赤化、乃派該部第五連及第八連前往緝捕、詎因過於深入、致被匪軍包圍、該兩連卽死力抗戰、奈匪衆兵少、卒不能敵、後遂退回縣城、距城北二十里青溪等處之駐軍聞訊、恐縣城有失、故亦退守縣城、青溪於是爲匪攻入、匪軍分三路來犯、一由蜂市進占大埔之虎市石下壩、進迫埔城、一進梅縣邊境之松源、一自武平進至與蕉嶺交界之岩前、毛團爲集中兵力起見、於二十日退守三河、（距縣城四十里）縣城商民、紛紛搬遷、至二十日晚、潮安援軍已至、毛團再行前進、開至離埔城七里之筆架山及獅子口一帶、匪軍因見援軍趕至、於筆架山等處、不敢入城、縣城人民得免塗炭、確屬幸事、二十一早、梅縣松口第七旅陳維遠部已開到埔城集中、六十一師教導團郭思演部、亦由高陂開到、遂會合進勦、匪軍被痛擊、卽分途逃竄、退回蜂市以上之千田地方、是役斃匪數百、獲械無算、大埔縣境、至二十一日已全無匪踪、聞二十二日、贛軍金漢鼎師、亦經克復上杭縣、上杭地方交由地方人士臨時負責維持、匪軍所存無幾、不日必可完全肅清、郭思演團於匪軍出埔境後、復奉命開赴松口、以便相機進擊松源一帶之敵、松口商民自二十日聞松源共匪與防軍接觸消息、異常震動、紛紛逃避、至二十一日晨、防軍退出、駐在三河、各機關人員、亦相率逃避、居民不明眞相、遂以共匪將至、更爲惶恐、牽男帶女、奔避他處、途爲之塞、約計全市商民、已走去三分之二、僅留有看守舖屋之人而已、二十二日下午、聞得溪南高山、有軍隊埋伏、人心方得稍定、然旋又哄傳共匪攻到、居民復倉皇無措、至二十三日早、防軍第七旅并教導團全部開回松口、人心始定、全市商店、暫次開門買賣、逃避者亦已陸續回家、翌晨、防軍全部乃馳往松源曉塘一帶進勦、昨日此間總部已接前方來電稱、二十六日經克復梅縣屬之佛子崗、二十七日卽將梅縣完全克復、共匪死傷數百、繳械頗多、梅縣克復後、該縣卽向贛邊狼狽逃遁云云、一說則謂已逃往蕉嶺縣方面、蕉嶺縣城五十里之岩前、駐謝鼎新營、在松源失利、退回亦於二十日下午退守距城二十里之寨羅崗、縣署職員卽於是晚退出縣城、設行署於新舖、商民紛紛搬遷貨物家私、避居鄉下、附城僅有保警在東門外駐守、防務極爲空虛、而該匪類則爲流寇式的騷擾、東奔西竄、行踪無定、難保其不乘虛竄入也、但蔣光鼐師已跟踪追擊、該匪雖抵蕉嶺、亦不能久支云、（十月二十九日執中）

魯省府

注意楊景春賄買縣長案

送二千七百元求發表 聲明不是行賄是敬意

【濟南快訊】山東賄買縣缺之事、在前數月風傳甚高、當局爲避免嫌疑起見、於近兩三月內、對各縣縣長、未加更動、而一班實任縣長、藉此得大過其官癮、直至省府第三十六次委員會議、方見有通過更換縣長之議案、際此時期、民政廳突有賄買縣缺之奇案發生、當此案發生之後、頗爲社會人士所注目、茲將其約略情形、分誌於後、山東滋陽縣縣政府科員楊景春、在今歲五月間、民政廳以縣長存記迄未正式發表、楊突於日前送呈民政廳秘書長寗坤一函、內附支票二千七百元、促發表縣長職、當該函送廳之時、適秘書長寗坤外出、卽交傳達轉付寗之使者收存、及晚寗偕同友人數人返廳、使者卽將楊函送上、封面書有內附支票二千七百元字樣、衆目深爲注視、寗將函拆出一閱之後、認謂楊某賄買縣缺、有辱個人人格、遂呈明廳長朱熙、令濟南東公安局補獲看押、朱氏以楊景春公然行賄、應予懲辦、遂提交第三十六次省府委員會議、議決、指定陳名豫、于恩波、崔士傑、朱熙、陳鸞書、何思源、孔繁蔚七委員、判查眞相、寗坤復將楊景春、召到民政廳、該廳第三科科長朱晉、秘書于傳林、視察員王祖念、會同督察長王振亞、與楊作一度之詢問、茲將楊致寗坤之原函及在民政廳詢問之詳情、探詢於後、楊景春致寗坤函、秘書長鈞鑒、前奉上一函、諒已鑒及、春蒙廳存記以來、五閱月之久、雖未蒙正式發表、然鈞台費神之處、春早欲報、終恐無妥適介紹、不得盡誠、抱憾萬分、兩月以來深知某君係鈞台素信者、託其代達下忱、可保不致外溢、不知伊已否究竟轉達、迄未見伊回音、殊令春焦灼、現聞伊尙不在廳供職、熟思深慮、再無相當人才可託、反生枝節、茲特親誠拜謁、謹致薄儀、不作別情、聊表敬忱、尙祈賜納、僅備茗需、無任感盼、如蒙成全到底、再當重報、專此佈臆、敬請勛安、諸惟崇照、計附贊敬薄儀一條、名正肅、另又附及謂此點薄心、預備久矣、本日本擬奉上、一則不便携帶、再則恐遲貴寓有客、負春故意、故先以條奉上、祈就便派貴价賜取、或另行示便撥付、其他舖戶、不勝歡盼之至、右及以明、如蒙指示請寄至大馬路緯九路西首新華公司收轉不誤、楊景春在民政廳與朱晉、王振亞等之談話如下、問、貴姓何處人、答、陝西人、問、今天因秘書長有事他出、故請閣下來談談、閣下給秘書長的信我們也都看過、不要客氣、閣下何時來省的、答、好久了、問、現寓何處、答、新華公司、問、公司在何處、係何營業、答、一大馬路緯九路西首營煤炭業、問、認識本廳何人、答、不認識、問、既不認識何以致秘書長函中有深知某君云云、答、姓王、問、王爲何人、答、科員王士豪、問、如何與王認識、答由友人與其同學爲之介紹、問、閣下與王君同學否、答、不同學、問、友人與其同學、問、貴友人何姓名、答、友人不在此地、不必說他名姓、問、閣下與王認識後、曾託過他何事、答、不過託其向秘書長吹噓、並無他事、問、你支票的欵子是閣下個人的嗎、答、向友人借來、並非個人的、問、友人何名姓、答、劉振東、問、劉作何事、答、作買賣、問、作何買賣、答、從前作買賣、現在不作買賣、問、彼係何處人、現住何處、答、係齊河人、現無一定住處、問、君與秘書長向來認識否、答、向來不認識、到省後才認識、問、因何認識、答、因謁見、問、見過幾面、答見過兩次、一次是見廳長、一次是專誠見秘書長的、問、與閣下說什麼話、答、教我回縣供職、不必在此等候、問、爲何不回縣、答、不願回縣、問、何以不回縣、答、縣中事不好辦且亦無何希望、問、閣下在此是希望掛牌了、答、那是當然、問、那麼你給秘書長的信、及銀票也是希望快發表的意思了、答、是因爲秘書長對我談話、教我回縣、不必在此等候、我以爲是很懇切、很佩服、此信及銀票、不過表示敬意、並非賄賂買缺、請不要誤會、問、我們都是一家人、請你有什麼說什麼、不必吞吞吐吐的、你這欵子靠得住嗎、答、欵是靠得住的、不過三十一號才能交欵、問、怎麼非三十一號不行呢、答、友人的欵子尙未交到公司、問、那麼三十一號准能交到麼、答、如無別的情形當然可以交到、不過去找的時候有三個人、恐怕他們生疑、那就不敢說一定到交欵了、問、請你來是談談、他人又何必生疑呢、答、那情形有些不同、問、你既知道用金錢可以發表縣長、一定是有所聞、或有所見、你可以詳細說說、答、我並無所聞、亦無所見、我終日在寓、他處亦不去、我這次是一種敬意、想聯絡秘書長的、並無其他意見、問、爲什麼送二千七百元不送整數呢、答、祗借到此數、問、你與秘書長向無交情、見面又只兩次、何以送這大禮呢、答、因爲佩服秘書長、問、爲什麼佩服、答、秘書長待人誠懇、當然得佩服、問、你是學法律的、這種行爲、是有賄賂之嫌、豈不是法律上要受刑事處分的、答、既是行賄是犯意、問、你的信爲什麼要發表縣長呢、問至此楊景春默然不答、再問、亦多支吾、不得要領、（五日）

太平洋國交討論會

中國代表團宣言全文（一）

余日章氏代表中國代表團宣言、題爲一九二七至一九二九年中國與太平洋之關係、原文爲英文、譯誌如下、

對於一般世界、尤其對於太平洋區域之平和與進步深切注意之吾人、今又以私人資格、聚首一堂、就日形重要之太平洋區域沿岸各國所有之各種重要問題、交換意見、從事討論、并謀發現解決之方法、按此兩年一次之太平洋國交討論大會、吾人舉行於遠東、此屆尙屬初次、吾人希冀此屆開會、將爲太平洋區域之新時代發點、…（以下數行字跡模糊）…吾人此次出席本屆會議、代表中國人民之意志、…求解決之方法、…最適當之解決方法、國內之各項重要問題、（一）…

●發展●

自吾人上屆在檀香山集會後、中國發生之事件、對於中國自身命運、全世界多少亦發生深厚之影響、意義重大、本宣言中對於各種事件、欲作一詳盡報告、於勢爲不許、故略述兩年來中國重要事件、冀於同時、諸君對於今後、不難得一隅反三之良好根據、

●北伐成功●

甲、北伐成功、諸君當尙能憶及國民黨軍隊由珠江流域出發北伐、…乃暫時停頓、…（以下字跡模糊）…北伐之完成、（未完）

民法物編原則明日續刊

老藍刀牌 香烟
如名勝古蹟之膾炙人口歷年愈久而名愈著～～

律師劉崇佑啟事

潤人現在哈爾濱道裏北京旅館設立事務所辦理一切法律事件凡在東省區域內如有重要事件相託皆可承辦隨時臨談或函商均可 通信處哈爾濱道裏北京旅館

陝西

今有車振琇乳名民民年十六七歲陝西醴泉縣人於十六年十月間由北平出外迄今無有音信四方仁人君子有知其下落者請賜函北平騎河樓妞妞房十二號高宅則功德無量民民吾侄你若見此報速來一信免的大叔及汝兄劉劉懸念

吉長鐵路管理局標購橋樑及特種枕木展期開標廣告

本路前次標購橋樑枕木六百根特種枕木一千四百九十根以交貨期限過於短促承辦商號深感困難茲特改爲自訂立合同之日起六十日以內交貨展期至十一月十五日午後二時開標一切詳章如向本路用度課索閱凡願承辦各商卽希於屆時携帶投標押欵前來投標可也特此廣告

各省轉運家均鑒

敝公司設立之國貨運輸局專運公司出品按月有十萬箱以上之裝運因感沿途無照料之轉運機關往往因此延遲擬在各省火車站與輪船碼頭地方均設立國貨運輸分局特請各轉運家與貨棧兼辦分局月薪與特備按月有二百元以上之利益保證一條件內所用之保單可用該承辦人本鄉商舖擔保一切辦法均詳章程函索卽寄

中華國貨貿易總公司啟
設天津法界二十六號路一八四號大樓
電話 經理室三三七三〇 總務處三三二〇〇 辦公室三三一七九 日報四〇一二八 電報掛號 有線貲(字) 無線六三二二七

緊要啟事

東北講武堂第八期學員公鑒 司令長官紀念章業已製成希持執照來處換領如果執照遺失可持證書具領用資證明爲荷
長官府侍衛副官處啟

(法) 中央公司 (商)

天津總公司分此 獨家經理 萊納脫汽車

敝公司獨家經理之各式汽車均保堅固耐久價廉省油每加倫汽油保行九十里每加倫機油保行九百里、世界著名法國金獅牌脚踏車輕便價廉保險三年、新到包心外飾木板多種爲製造上等木器修理汽車均極相宜、工商載重清道消防汽車礦區犁植汽油機車航空水面陸地各種發動機工廠用具汽車零件法國著名鋼鐵大小五金兼辦暖氣工程無不齊備願賜參觀無任歡迎

遼寧大西邊門外路南 電話總局一三二零號

吉房及傢具出頂

茲有商埠地六緯路吉房一所出頂電燈澡盆恭桶冷熱水管俱全及上等傢具全套廚房傢具等如欲租買者請至六緯路和記食堂內詢價 看價格極廉好機勿失

西北軍已成弩末

何成濬率部到密縣
閻錫山亦劍拔弩張
三日內可封鎖洛陽

【許州七日復旦社電】中央軍指揮官何成濬魚（六日）率顧祝同、劉峙、萬選才、劉興、四部、進佔密縣後、即命顧部率師向登封前進、何成濬返回許昌謁蔣報告、陽（七日）晨赴禹縣督師、何行營或將推進至禹縣、阮玄武部魚（六日）佔伊陽、朱傳經在該軍籌畫一切、

【上海七日國聞社電】何成濬歌（五日）到新鄭轉密縣指揮顧祝同劉峙劉春榮萬選才四師前進、右翼唐生智左翼楊杰同時進展、上官旅已進偃師、

【許州七日復旦社電】閻錫山電何成濬云、江（三日）函支（四日）函兩電均誦悉、我兄督隊進擊逆敵、當不難一鼓盪平、日來與敬之（何應欽）耀庭（方本仁）兩兄磋商各節、業已就緒、通電已發出、其他現經準備妥帖、弟閻錫山叩魚（六日）

【鄭州七日復旦社電】閻錫三對出兵計畫、決以周玳先頭部隊開往風陵渡、劉鎮華部俟豫西肅清後、即調晉歸閻指揮、

【鄭州七日復旦社電】蔣俟登封西北軍肅清後、即返武漢、據某軍事家云、三數日內中央軍定可封鎖洛陽、斷絕西北軍歸路、

【鄭州六日復旦社電】、歌晨（五日）總攻擊後、蔣在許昌、唐生智在孝義、何成濬率劉峙部進至密縣、顧祝同部由觀音堂進至郟縣、劉鎮華偕萬選才進至岳村、自晚至晚止、西北軍梁冠英程心明兩師大半擊潰、退至登封附近、魚晨（六日）仍繼續激戰、蔣限令七日以前、肅清登封附近敵軍、八日會師偃師洛陽、何成濬魚（六日）偕陳光祖返新鄭車站、晚由許昌進禹縣、

閻就副司令後

電致西北將領
注意津報紀載
各代表抱樂觀

【天津七日國聞社電】閻錫山微（五日）電宋哲元轉二集將領、聲明所謂前約乃爲二集團軍求解免飢寒距數月來無法維持、實多愧對、但對他人自求活路亦不妨害、蓋若一味敷衍、強二集餓死恐亦非所宜、當時所約實情如此、並未承認其他事件、特鄭重聲明云云、

【天津七日國聞社電】閻錫山麻（六日）電傳作義津報載路透馮談話均非實情、着嚴重取締、並將色彩重者酌量封閉可也、

【北平十三日聯合社電】閻錫山之就任海陸空軍副司令、不問其理如何、而對於時局之和平解決、確已更進一步、最近太原天津及其他各地之各派代表政客均樂觀、皆以爲時局必依政治方法以求平和解決、且時機亦日益切迫、大有注目之價值云、

班禪昨日到瀋

寢室在黃寺後樓

班禪活佛、已於昨日下午一點十五分、從俾士廟抵瀋、至站歡迎者有東北邊防司令長官張學良暨省政府主席翟文選蒙旗處長袁慶恩招待處長李夢庚以及各委員廳長等、團體有蒙旗師範學校全體、達爾罕第二小學校全體、及旅遼西康同鄉會等、並持有小旗上書「班禪活佛爲救民救星」等語並各持黃香一柱、上插紅花、當列車入站時軍樂齊奏、並燃放炸炮、在此熱列歡迎中、遂乘歡迎者所預備之五十三號黃色汽車、逕赴小西邊門外黃寺、聞寢室設在該寺後樓云、

書籍廉價 本社新由北平運到大批 **木板國學**

國學木板 最新?化 **舊書** 多種定價特廉并經售平滬各大書坊 **最新出版書籍** 專供學校參考之 **新頴文藝小說** 應有盡有 **文具紙墨** 用其他 自來水筆 保由平滬直接採辦品 [illegible]

恭頌雙城縣長楊公德政

本縣自滿清末葉、以至民國建造、邇政不良、無與比倫、惟自本年六月、縣長楊公履玉、蒞任之後、不避風塵、親詣鄉鎮、講道敎民、懲惡勸善、實有古循良之風、洵不愧人民之父母、至對受理民刑各案、折牘神明、維護治安、異常注重、以及地方 [illegible]

沈鴻烈將來瀋

【本報特訊】東北海軍司令沈鴻烈前日（？日）回哈、定本日晚間到瀋、

【哈爾濱無線電】海軍司令沈鴻烈、不日將來哈爾濱、轉回瀋陽、謁見司令長官張學良、

李雲龍赴陝南

招集舊部

【南京七日國聞社電】李雲龍定日內由鄂西轉赴陝南招集舊部、爲黨國効命、聞李舊部駐鄂西陝南者約二萬餘、

慰勞將士會

蔣譚等夫人發起

【南京七日國聞社電】蔣中正譚延闓胡漢民趙戴文戴傳賢夫人等發起組織慰勞將士會、頃已發出公啓、募款購物、派人赴前方贈送存問、

上海市黨部 慰勞東北將士

組織勸募委員會

【上海七日專電】市黨部議決、組織滬民衆慰勞東北抗俄將士勸募委員會、推張羣熊式輝陳德徵等十一人爲委員、

撤廢領判權

美政府同意

【南京七日專電】外交界息、駐美公使伍朝樞電外部報告、率介與美外部洽商關於撤廢領判權問題、美政府對我所提原則、完全同意、對首先正式答復、

【南京七日復旦社電】美英法荷四國對我國二次提出撤消領事裁判權照會、東（一日）已分別答復、美根據華府會議、及司法調查報告、俟中國法典完備時、即可承認撤消在華領判權、英復照會贊成我國提議、允派代表與中國磋商、惟望中國內亂早定、荷法與英態度略同、外部於陽（七日）分別電覆英美法荷四公使、請各該國政府速派代表來京、以便磋商考查、

商議各防事務、李杜暫在樺川坐鎮、富錦同江己無敵蹤、聞該方面赤軍、己調至綏芬東寧方面、預備在該方大舉來攻、

【哈爾濱七日聯合社電】東北海軍海防司令沈鴻烈於七日午后由富錦無事返哈、大受民衆之歡迎云、

日人在寬城子 建築極大兵營！

何以不許華人參觀？

（長春通訊）西公園西北、日本建築之最大兵營、雖值天寒地凍、非特不停工、反竟積極加工趕築、現下作工之中日工人、增至六七百人、南北兩面之四層樓、兵士宿舍墻壁、現已築妥、一律紅磚洋灰砌成、官佐宿舍及軍械庫、正在開始建築、均限本年十二月以前竣工、以備十二月中新來東省之日軍駐紮、兵營四週、悉由日兵扼守、禁止華人參觀、據該地工作之工人云、此項兵營、佔地之廣房屋之多、工程之大、雖最大之遼陽日本兵營、亦莫能及云、

張發奎殘部

在桂邊龍勝一帶

【上海七日國聞社電】中央電粵令擔楊騰輝餉二十萬、促陳濟棠速解決張發奎、毛光翔電呂煥炎己派隊赴桂黔邊界堵截張發奎、陳銘樞魚（六日）乘艦抵三水、轉車返省、

【七日廣州無線電】張發奎部在桂邊龍勝一帶、粵陳部隊防護嚴密、分三路進攻、不難殲滅

於中國收回治外法權、一致決定以爲期尚早之說、係日本當局對於、國士民一種緩衝空氣、用以淆亂聽聞耳、（十一月三日）

【倫敦六日聯合社電】本日英外相韓達遜氏在下院關於中國領事裁判權問題之質問、作如左之回答、政府在中國所有治外法權問題之全部、自由友好之精神、希望此問題迅速之解決、刻下正値與中國政府以文書往返協商、而期發見解決此案之善策云、

中國治外法權問題

各國均願自動收回
日本不得不唱協調

【留日學生通訊】舉國期望殷殷之第三次太平洋會議、己於十月二十八日在日本京都開幕、日本朝野人士、均極注意、凡對滿蒙研究有素之學者、如松岡洋右、那須皓等僉會集京都、共施全力以應付之、二十九日至三十一日爲討論東西文化問題、及人口食糧問題、此等問題、雖直接間接與吾國皆有關係、但不若回收治外法權問題之綦重、故不贅述、關於中國治外法權問題在十一月一日開始討論至二日上午始告終、結果各國均一致贊同、願自動收回治外法權、即日本亦迫於時勢、不得不取一致之論調、惟當今中國新式法院法典尚未臻美善之境、於收回治外法權之方法步驟、及收回後對於外僑司法之保障、須有妥善之具體計劃、此尚有待中外各國代表及海內學者之深切探討也、望國內同胞碩學大儒、對於吾國司法之改善、一致努力爲禱、至於日報所載、此次太平洋會議各國代表對

山西各界 對於時局之表示

討逆後援會已成立
發出快郵代電二通

山西各界組織之討逆後援會、己於上月三十一日正式成立、本報接到該會由郵局寄來之平信兩件、標明快郵代電、雖爲人云亦云之句調、閱者當己數見不鮮、惟其擁護中央、於閻錫山未就海陸空軍副司令以前、己准許民衆方面有相當之同調、或係何應欽等身在太原之效能、因將其原電揭載如下

【快郵代電（一）】中央黨部國民政府鈞鑒、各級政府、各報館、暨全國同胞均鑒、黨國不幸、紛亂叢生、張俞起兵於東南、宋石叛變於西北、砲火所及、災禍並至、創痛未愈、瘡痍又來、建設之方案無從實施、人民之福利何由得到、斯皆由于除惡未盡、姑息養奸有以致之也、今者剷除叛逆、務求徹底、寧忍痛以治痞、弗諱疾而忌醫、以中央軍隊爲前驅、以人民團體作後盾、一致奮起、共張撻伐、願逆既剷、勝負立決、統一告成、和平乃現、本會誓率三晉人民、不惜暫時之犧牲、欲求一勞而永逸、爰於世日組織成立、一切計劃、正積極進行、誓死討逆、務求奮鬥到底、願我前方戰士、後方同胞、敵愾同仇、協力並進、則殘餘軍閥、反動分子之消滅、必不難在最短期間實現也、謹此電聞、山西各界討逆後援會世叩

【快郵代電（二）】中央黨部、國民政府鈞鑒、各級黨部、各級政府、各報館、暨全國民衆鈞鑒、頃上蔣總司令乙電、其文云、蔣總司令鈞鑒、民國成立、十有八年、兵禍頻仍、萑符遍地、人民之痛苦未除、國家之命運幾絕、此皆由於過去軍閥循環戰爭、有以使之然也、自我公秉承總理遺志、于十五年統率大軍北伐以來、未半載而克復武漢、不三年而奠定全國、方期慶祝統一、避水火而登衽席、贊揚和平、安壠畝而樂閭閻、詎意人心思亂、禍起蕭墻、先之以桂系軍閥之叛變、繼之以馮逆玉祥之逞兵、最近又復有張俞宋石等叛將反抗中央、兵禍相尋、前仆後繼、災患所及、甚於往昔、蓋此等反革命軍人、惟知自私自利、弗顧國家民族、其懷割據稱雄之企圖、與曩昔軍閥同一心理、反復無常、投機弄巧賣黨、賣國、賣人民、皆彼等所優爲之而不以爲恥、此稱敗類、苟以寬大處之、則養虎遺患、恐遺無窮之戚焉、殷鑒不遠、前此中央對於李明瑞俞作柏張發奎及西北諸逆之覆轍豈可再蹈哉、今者出師討逆、舉國同仇、名正言順、勝劵在操、深望我公提三軍之威武、奠國家於磐石、務徹底以掃滅、圖一勞而永逸良以障碍不除、決無實現統一之希望、統一不成、更無永久和平之可能、除惡務盡、在此一舉、本會願率三晉健兒、誓作後盾、與國賊不兩立、與叛徒不倂存、枓奮鬥之精神、作犧牲之準備、謹獻芻蕘之議、願作燕書之解、臨電不勝迫切待命之至山西各界討逆後援會東叩印、

中央將在城內造風景林

地點定覆舟山

【首都特訊】中央模範林區委員會由農鑛部呈准國府於今春設立、委姚傳法張遠峯毛慶祥汪和陳雪塵等爲委員、以姚氏爲常務委員、任事以來積極籌備、本總理造林利水利救國之遺敎、樹全國之風聲、該會之林區範圍、以近中央爲主體而近首都之山林、皆推鍾山、現劃一部爲陵園區外、其餘悉由該會營業他如附都之牛首棲霞各山、亦在設計之列、最近該會呈請中央、擬在都內造一風景林、擇定於覆舟山建造、【即北極閣、上設有無綫電台、位在全城中央】蓋以該山脈接蔣山【即鍾山亦名紫金山】之阜、可顧長江而瞰後湖【即玄武湖、現市政府開有五洲公園】惟因荒蕪日久、樹木鮮少、以致風景上多爲減色、近且有人在山採取石子、任意開鑿、卒至山土剝蝕、岩石畢露、爲保全該山土壤籌造風景林計、特函請市政府先行禁止開採、一面籌計規畫、而利進行云、（四日）

太平洋會議

保持太平洋之和平
我國代表報告中俄軍事行動

【京都七日電通社電】太平洋會議、關於外交問題、分爲四圖棹開會、由各棹自推座長、以保持現在太平洋爲目的、對於國際條約（一）不毀要案條約、（二）四國條約、（三）九國條約、（四）不戰條約、（五）國際聯盟條約、（六）仲裁條約、等六種、由各國代表就自國之情形如次之説明、

美國代表　美國對於西半球及東洋之國際問題、須加干與、對於歐洲外交問題、無何等之關係、美國對於東洋目的云所在、開放門戶、保持現狀、當從長討論

中國代表　對于中俄之軍事行動、有種種之報告、爲調查此事之眞相、在國際聯盟之下、請設置何等之調查機關云、

【京都七日電通社電】本日太平洋會議席上中國代表提出設置中俄紛爭調查委員會問題、經各國代表討論結果、以俄國未加入國際聯盟爲理由反對設置此後各國代表與中國交換意見後、結局咸主張由第三國出任調停云、

拉西曼來華有期

衛生部顧問

【首都快訊】衛生部爲進行調查國內各海港檢疫事宜、曾經咨請外交部代爲電聘國際聯盟會衛生部部長拉西曼氏來華襄助籌劃、並充該部顧問、聞該部人云、日昨己接到該氏來電、定於十一月九日抵滬、想將來對吾國必有一番貢獻也、（十一月二日）

山東民政廳 賄買縣長案情擴大

中央將派員澈查

【濟南特約通訊】山東民政廳秘書長寧坤、前因楊景春呈二千七百元、賄買縣長、寧令公安局將楊逮捕訊辦一案、己誌本報、自楊被捕之後、一切眞象、無從探悉、本埠各報雖有登載、均係民政廳所傳出之消息而各方懷疑之點甚多、有謂楊寧事前己有妥協商定、後因手續不密、激成此案、亦有謂楊寧妥商後、楊允交現欵、遲延多日、仍交予不能即時支出之兑條、致有此案之發生、此二項之傳說、多出之一班無聊者之口、亦不足深信也、究之楊景春送呈二千七百元巨欵、果事出無因、楊雖至愚、亦絕不敢公然冒此不韙、近又忽傳中央以此案關係官邪、將行派員來魯澈查之說、昨（五日）濟南市黨整委會、以楊景春公然行賄、各方對民政廳秘書長寧坤、懷疑之點頗多、應與楊景春同交法院嚴辦、民政廳長朱熙、用人不當、致發生賄賣行爲、應請國府撤職查辦、玆將市整委會關係此案之議决案、照錄於後、楊景春公然賄買縣長、各方對民政廳秘書長寧坤、懷疑之點頗多、本區分部應如何表示案、議決呈請上級黨部、轉省政府撤職查辦、寧坤一并交法院嚴辦、楊景春開審時、各機關各團體、應派代表觀審、以資實證、（二）民政廳長用人不當、致發生賄賣行爲、處此黨治下之革命政府、不應有此貪污行爲、本區區分部如何表示案、議決、呈請上級黨部、轉呈國民政府撤職查辦、以上二案、本會應准如何辦理、請公決案、議決、准如所請辦理、並通電逕本省各縣市黨部一致主張云、（六日）

徐源泉攻克自由縣經過

蔣中正特令嘉獎

【許州七日復旦社電】徐源泉攻克自由縣後、即派代表陶繼侃來許昌、見何成濬謁蔣、報告此次作戰經過、據陶語記者、西北軍在自由平等兩路線、爲魏鳳樓部、自與該軍接觸後、肉搏數十里、卒因徐部勇銳、西北軍望風而潰、前敵日魏有均上陣督戰、自稱一血書致徐、痛毀中央、自稱爲北洋團體、徐接書一笑置之、並通令所部仍舊猛進、魏部長之如虎、蔣經陶報告後、特令嘉獎、又據九軍俘虜西北軍團長云、梁冠英確於三十一日衛攻登封之役戰亡魚（六日）各線動作西北軍狼狽不堪、王金鈺部亦勇銳尤以參謀店方面受創最鉅、孫良誠於魚（六日）一午將全力向參謀店轉移、上官旅由山谷而出、孫幾被擒、

哈埠施行戒嚴

捕得赤共七十餘名

【哈爾濱七日聯合社電】中國警廳昨日（六日）下令哈埠施行戒嚴、同時各地嚴行逮捕蘇俄國籍之陰謀擾亂北滿共黨、計達七十三名以上、此後更務期完全肅淸仍行繼續嚴重調查云、

陳儀赴日觀操

昨日搭長崎丸出發

【上海七日聯合社電】國民政府派遣軍政部長陳儀赴日、參觀日本秋季陸軍特別大演習陳氏己於本日乘日船長崎丸首途向日出發云、

高英等含淚下庭

▲審訊終了▲定期宣判

【南京七日專電】高英夫婦運土案魚（六日）晨十時、寧地方法院開第三次審訊、高英夫婦及孫元均到庭、經審判長詢問即由檢察官提起訴訟、判三人共同有販賣鴉片罪、照禁烟法第十五條科罪、高英重犯瀆職受賄一罪、照暫行新刑律一百二十九條第一項罪、孫爲黨員、高爲公務員、均照黨員背誓條例加重處治、旋由辯訴人答辯、下午二時審判長宣告辯論終結、本案審訊己完、定期（十一日）下午三時判決、高等均含淚下庭、不如前審之瀟灑、

【又電】高瑛案、六日晨三次審訊、律師辯護甚出力、審判長朱宗振、宣告辯論終結、十一日下午三時、聽候判決、聞此案高證據不全、可望無罪、其妻高廖氏將處徒刑一兩年、

庸人自擾之哈埠居民

諸詠繁與應行糾正

【續】

遵令者甚少、詎知自中原又與生戰事後、中央政府、又迭令東北新聞界注意揭載各種新聞檢查、日昨哈埠特區警察管理處、己奉到命令、並即日轉飭各報館一體知照、略云、中俄風雲緊急、今後對於中俄事之新聞、凡有利於我國者可揭載、之有利於俄方、應律禁止揭登、又對於中原戰事、凡中央軍與西北軍之各種消息、亦應如是、並通知各報館每日需要閱新聞大樣送警察管理處檢查、因之此事頗予社會一般人士之注意云、

又如本埠謠言蠭起、謂日來因中原蔣馮戰事爆發、予俄人以可乘之機、敵又窺我下江防務單薄、遂屢次向我下江海陸軍進攻、雙方傷亡甚多、前者同江之役、俄軍旋即退去、乃自本月一日以來、俄軍又大舉向我軍進攻、我軍下江之陸軍、因不堪俄軍飛機之追擊、有己退至樺川、而富錦一度入敵手之說、富錦距哈己不及一千里、乘輪船朝發夕至、因之哈埠市民、恐慌異常、好事者流復妄造謠言、惑亂人心、莫此爲甚、雖經當局極力鎭壓、迄不發生效力、前者盛傳俄軍有擬於封江後大舉進攻之說、又有擬於十一月七日蘇俄革命紀念日、向我軍總攻擊之說、乃愈增人民恐慌之心、遷移者己紛紛皆是、而一般有職守之人、亦首倡之、逐越發不可收拾、前昨兩日又盛傳赤軍己進攻至佳木斯距哈埠乃又近一步、因而幾造成恐怖世界、現時人心己皆惶惶、甚有一夕數驚、不能安睡者、雖屬庸人自擾、然亦足見中俄事件若再不能解決東省居民將不堪其苦矣、即僑居哈埠之外人、以白俄人蘇俄人爲最多、次爲日本人、白俄人則恐懼異常、多己紛紛遷避、而日本人則己召開會議、決定於哈埠情形危急時、所有日本僑民、均遷至地段街日本小學校劃爲特別警備區、並向長春請援云、（十一月四日）（完）

馬福祥到青島

九日就市長職

【青島七日電】馬福祥定本日上午十時來青島、定明日就職

招登

燕京照相館汽車行啓事

敬啓者本號開設北平業已十有餘年 [illegible] 小影上油色製造幻燈式樣新奇技術精良 [illegible] 物美價賤迅速中外主顧無不滿意現在大西邊門外開設分館

大南關藥王廟對過東北書社

拉林鎮紳農代表 商界代表 鄧常子欽 吳連元 馮玉璽 關槐三 恭訂

廣告

力求精進並[illegible]各色新電氣噴漆並做各樣車蓮車墊車箱以及改式 經驗之技師多名担任一切如蒙惠顧無任歡迎謹啓

大西滿門外十一緯路南七十九號 電話總局二五五六

海上慘劇

慎記輪在膠灣沉沒

乘客九十餘名同沉海底
船體果在何處仍未尋獲
被難者家屬請船主善後

【青島通信】航行青島塔埠頭紅石崖間之小火輪慎記號、於上月十九日在膠州灣內、因突遭暴風、全船沉沒、連同船員及搭客、共計九十三人、(此數確否、尚待調查、因該輪乘員、無一得脫、上數僅係塔埠頭所報)同時淹斃、事出之次日、傳聞該輪已在團島之西發現、及往打撈、乃係一礁石、嗣出、並非沉沒之火輪、故確事迄今已十餘日、而真象終不明瞭、茲據各方調查所得、詳誌如下、

慎記小輪、係青島慎泰號所經營、在膠州灣內行駛、十月十九日下午四時、該輪由塔埠頭搭客人九十餘名、向青島駛行、開船之時、天氣頗好、而該輪機件之堅固、航行之快捷、均為他輪所不及、故其司機人又年輕好勝、時有冒險行動、及行至半途、海上忽起暴風、該輪載貨極少、載客較多、上重下輕、把持不定、同航各輪、見風起後、或沿海岸避風、或停泊不行、獨該輪乘險遠進、遂為暴風捲沒、輪身迄昨日止、尚未撈獲、惟據公安局報告、己在後海燈塔東北滄第三浮標之間發現、但尚未知是否確實也、所有淹斃乘客屍體、己先後漂出三十餘具、其餘關在輪以內、因風起後艙門鎖閉、仍關在輪內、同沉海底、現在各被難家屬、多已由縣來青、尋覓屍首、其子哭父、妻哭其夫、情形之慘、令人不忍卒聞、其中有一家七八口、同時被難者、有新婚後、携眷來青夫婦同時沉沒者、各被難家屬來青後、會聯合向慎泰號詢問善後辦法、及請求從速打撈、以便領屍歸葬、不料該號主人孫沖溪、竟置之不理、且口出惡言、因此被難家屬、於昨日聯名呈青市黨部、請治孫沖溪以見戲人命之罪、聞市黨部對此事極為注意、己函市政府、請其迅速將該輪撈獲撈起、並令慎泰號經理各事主、另函法院、請拘捕孫沖溪、按律治以應得之罪云、(十一月一日)

首都警察廳正式成立

設分局七十七所
先成立六十二處
己委任局長十二名

【首都通信】首都公安局定於今月(一日)實行改組首都警察廳、其經過情形、及一切改組計畫、業經詳誌本報、茲悉警廳除內部各科處人員、仍就原任各員、分別調任外、其外部所屬十二個警察局長、亦己遴員委定、仰各遴照警設局址、就職視事、幷飭在此討伐西北逆軍期內、務須督率所屬、嚴密防範、不得任意外宿或藉故情事、以維公安、至各局既於今日一律完全成立、則所需印信、在內政部未經頒發以前、暫行由廳刊發木質關防、以資應用、一俟呈准鑄發、再行更換、特於昨日(三十一日)飭匠加工刊就、即以總字第一號廳令、預填今日日期、分發各該局具領啓用、以昭信守、其原有各區分局分署之鈐記、一律截角呈繳、藉便銷燬、至各局所屬各分駐所、共計七十七個、暫先成立六十二個、所需各所巡官、及各局局員巡官等、現尚在遴選之中、約於今明日、始可委定、茲探得其頒發關防原令、及局長名單各一件、爰錄於下、(一)頒發關防原令、首都警察廳訓令總字第一號、為令發事、令第幾警察局長某某、未經頒發以前、應先由廳刊發木質關防、以資應用、一俟各該局印信呈准鑄發至廳、再行更換、除分行外、合行連同長方形木質關防一顆文曰首都警察廳第幾警察局關防、一并令發、仰即遵照啓用、具報備核、至原有各區署分局分署鈐記、即由各該局長、截角呈繳仰即遵照切切此令、中華民國十八年十一月一日、廳長姚琮、(二)各局局長名單、第一警察局局長陳毅、(原任中區署長)第二警察局長與德馨、(原任督察長)第三警察局長曹鑄、(原任總務科長)第四警察局長超任道、(原任東區署長)第五警察局長傅肇仁、(原任警察教練所長)第六警察局長張網、(原任南區署長)第七警察局長黃復興、(原任督察長)第八警察局長徐湘、(原任西區署長)第九警察局長汪大燧、(原任北區署長)第十警察局長潘白堅、(原任警察教練所主任教官)第十一警察局長宋邦翰、(原任下關區署長)第十二警察局長薛瑞璣、(原任浦口分局長)、

交部設置

全國無線電網

共設五區
取消處長

交通部對全國無線電通訊網之建設、尚在提劃進行之中、惟電訊網之成功、必須有嚴密之組織、且機力轉報波長等種種之設備、亦須有相當之措置、俾將來通報時、不致與有線電通訊網發生障礙、組織方面、交通部就現在情形、先劃定五區、再行補設、其辦法、每一區由一管理工程師負責、每一電台由一工程師負責、所有局長處長名義、一概取銷、昨日本埠交通部無線電管理處、接交部委定各區管理工程師、及所轄各地電台表一紙、第一區(上海)管理工程師係溫毓慶、第二區(漢口)、胡命謀、第三區(天津)、龔以儔、第四區(廣州)、鄒茂桐、第五區(重慶)徐梁、○ ◎

內部通令全國

不准書店用圖書館名稱

准圖書館協會呈請

【本報南京特約通信】內政部長楊兆泰、以中華圖書館協會來函、謂圖書館與書店截然不同、前者為閱覽機關、後者為營業組織、現在各地書店、頗有將書店稱圖書館者、不明意義、淆惑觀聽、莫甚於此、刻經本屆年會議決、應請貴部設法糾正、以正名稱、而免淆亂、楊氏據函後、認為可行、即於今日以九一八號咨文通咨各省市政府設法制止、其己經開業者、則勸其改正、茲錄咨文如下、

為咨行事、案准中華圖書館協會執行委員會函開、敝會本年在京舉行年會、有開大學圖書館提出書店不應稱圖書館案之提議、當經大會議決通過在案、查書館蒐集書籍、供衆考閱、乃為研究機關、坊間書肆、不明意義、妄行襲用、如北平平民圖書館、上海海軍學圖書館、漢英圖書館、中華圖書館等店、比比皆是、混淆難分、殊不合宜、相應函請大部查照、即日轉飭各地社會局、飭後凡書肆立案時、一律禁用圖書館字樣、其已開業者、并飭更正、至紐公館、等因、准此、除函復并分咨外、相應據情查照、轉飭遵辦、并希見復為荷、此咨云云、

各國贊成交還滬法院

但望審判官聘外國專門家

【北平特訊】據外交界消息、有關係之各國駐華公使等、為改組上海法院問題、目前曾在平召集公使團會議、有某公使提出意見、主張法權應交還中國、以示遵重中國主權之意、但以法院內部須澈底改革、蓋上海為五方雜處、各國人民時往來於該埠、訴訟案件、自所難免、故審判情形亦極複雜、此後應交由中國完全主持、但為熟悉各國民情習慣起見、極盼由中國方面延聘各國著名律師或法律專家、以任審判官、俾免隔閡之弊、期限則定為十年、當時各公使對此項建議、極以為然、己由首席公使歐登科、向外部提出此項表示、並由王外長對於開議地點、己十分堅持、除第一次會在寧舉行、第二次以後之會、可在上海舉行、現有法權關係之各公使、均已派定駐滬領事及代表等、屆時為出席代表云、

粵漢鐵路

將收歸國有

【南京七日專電】國府五日令、粵漢路應即收歸國有、其原有商股、由鐵道部發行公債、限期贖回、以利建設、

梅蘭芳將到津演劇

為對俄會籌欵慰勞東北將士

天津對俄外交後援會、前以議決為慰勞東北將士募欵問題、派員赴平邀請名伶梅蘭芳楊小樓等來津、演義務戲籌欵、前據該員回報、謂楊小樓等、以事屬愛國壯舉、惠然肯來、而梅蘭芳、則以曾登廣告聲明一概不唱義務戲為辭、堅持拒絕、本市黨政當局、特又變通辦法、擬即酌予聘金、以杜義務之名、已可謂體貼入微矣、但梅伶欲將配角跟包場面等開銷先惠、然後來津、市訓練部部長劉不同、以此種要求、殊屬非是、但就梅伶平日行為推測、或不致此、恐其中有人作梗、非出梅伶本心、亦未可知、因於昨日與市長崔廷獻商洽妥協、由崔市長即以電話通知北平市長兼公安局長張蔭梧氏、請其就近向梅伶勸告、促其早日來津、共襄壯舉云、

朱綬光呈請辭職說

鹿鍾麟免職之最大原因

【首都特約通信】自西北局勢變化、上月十一日政府即以明令革鹿鍾麟之職、並拿辦、當時本擬以陳儀代理部長、以資熟手、第以陳奉令犒勞東北將士、一時不能返京、故政府又下令以政務次長朱綬光(字蘭蓀湖北襄陽人日本陸軍士官學校及陸軍大學畢業)朱係閻百川所薦者、當此令頒布之初、朱氏即不願幹、故除呈請中央仍以陳氏代理外、並懇即由政府拍一電與陳、令其終止北上、即日返京供職、中央對朱之請、僅容納其第二請求、對於第一請求則未批准、仍令勉為其難、朱至此乃不得不出而支持、希望陳氏東北之役完成後、再行設法、不料陳氏抵遼後、中央又令陳代表中央赴日恭與十一月十一日之日本大秋操、朱至此益形焦灼、同時閻錫山欲令朱任駐平代表、朱雖欲行而不可得、截至上月杪、陳氏己返京、準備四日赴滬、[illegible]棹赴日、到京後晉謁各要人、報告此役經過、異常忙碌、朱氏認陳既返京、則無論如何、不能任其再行、故一再堅請陳氏到部視事、請政府改派他人赴日觀操、同時本人亦呈請政府免去代表部長之職、以陳氏繼任、但陳則堅請朱氏代理、本人此次赴日係奉令而行、最多二十日即返、襄助一切云、現此事尚未解決、參事廣與書交際科長陳師尚二人因與西北有關己被停職、而朱綬光之眷屬則有己於昨日赴滬之消息、屬稿至此、另據他方報告、此次鹿鍾麟免職之情形、最大原因、謂鹿在部時、明白要求某要人、給與河南地盤、謂西北數十萬大軍、悉隸河南生活、今河南不在西北軍之手、則西北軍將完全束手待斃、某要人以革命軍不應再有地盤觀念、今鹿居然自請、故對其頗不滿、但表面上仍不便對其有何舉動也、鹿至此、乃大刮現金、準備不軌、於是有革職拏辦之舉、此次某要人離京時、曾手諭朱綬光代軍政部長所有軍部校官以上之職員、一律免職、朱奉諭後即下令照辦、各職員聞訊大驚、但某要人己起行、當即懇請馬福祥代謀救濟、馬即與朱竭力交涉、朱即出手諭示馬、馬無法挽救、乃請朱先行停職、一面急電某要人緩頰、刻尚未得復、而馬復因他事己離南京、臨行時更與朱商量盡力維持、朱乃先將廣陳二氏先行停職、其餘暫緩解決云、(三日)

北寧路工會

徵集郵金辦法

北寧路工會會員死亡、例有百元郵金、惟天津工會、近以經費拮据、無法辦理、乃定出臨時辦法、遇有會員死亡、於收會員會費時、每人多收五分、上月該會會員、病故三人、該會已於昨日通告會員、每位多徵五分、以資撫邮、茲錄其通告如下、為通告事、案查會員死亡發給恤金一節、經本會議決、須得斟酌辦理、查本會自成立以來、於茲數月、並無會員有死亡者、凡會員有死亡者、即由本會中發給撫邮金一百元、通來祇以本會事務繁雜、經常費用、在在需欵、每致經濟支絀、困難異常、凡遇徵收撫邮金時、款項無法可籌、祇得於收會費時、每位會員多徵五分、差足敷衍了事、而會中本月中死亡會員韓守玉、劉鳳池、傳奎方等三名、本會尤加悲惋、對於經濟、己束手無策可施、經本會議決、仍按前項辦法多征五分、以為該韓守玉會員之恤金、其餘二人、則於下月再設法徵征、以征足恤金為度、既可體恤會員不幸之死亡、又能維家室無端之禍難、是亦會員幸福、本會幸福、相應通告、一體週知、

請用國貨

雙妹老牌花露香水
雙妹老牌雪花膏
雙妹老牌生髮香水

大瓶 五毛四分
中瓶 三毛四分
小瓶 二毛

遼寧總批發處鐘樓南廣生行

遼寧世界書局

地址鼓樓北

新屋落成紀念大廉價贈券六十天

電話一八三六號

本局分設東省歷有年所出版各書久蒙各界贊許近以教育普及營業發達一日千里以致原有房屋不敷應用仍在省城鼓樓北舊址新建樓房大加擴充現已裝設工竣自登報日起大廉價贈券六十天倘荷各界參觀無任歡迎另印有廉價詳細目錄如蒙函索當即寄贈茲將贈券辦法列下

購滿實洋壹元 贈書券實洋壹角五分
購滿實洋五元 贈書券實洋五角五分

多則類推奇零不計

外埠函購寄費加一郵匯不通之處郵票十足通用匯款購書來函務請掛號否則丟失本局概不負責

棕欖香皂

可愛童顏玉貌
無奈容光易老
若欲童顏永保
宜用棕欖香皂

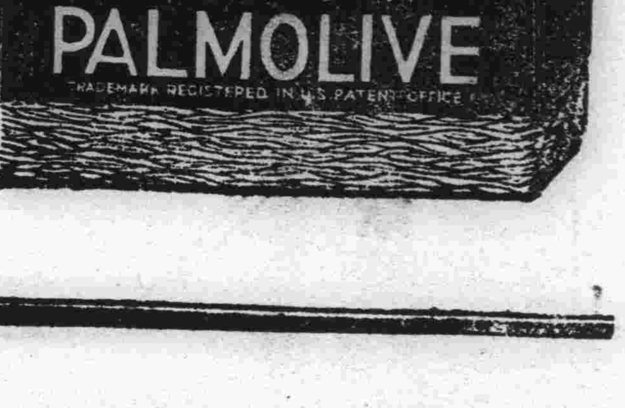

上海棕欖公司啟 廣東路三號

東三省官銀總號廣告

本銀號資本總額奉大洋二千萬元東省重要地點及京津申各地均設有分號及匯兌機關專辦匯兌押匯抵押放款貼現放款保證支款以及收受定期活期各種存款并設倉庫以備匯兌存押款貨物利息匯水無不公允辦事手續異常敏捷凡承惠顧無任歡迎

蓋平 遼源 公主嶺 山城鎮 開原驛 范家屯 北鎮 盤山 西安 海龍 本溪 台安 鳳城 錦西 西豐 海城 臨江 輝南 岫岩 遼陽 黑山 錦縣 義縣 莊河 八面城 康平 安東 鐵嶺 營口 四平街 郭家店 桓仁 昌圖 遼中 復縣 撫順 吉林 長春 延吉 哈爾濱道裡 哈爾濱道外 寧安 下九台 黑龍江 安達站 綏化 雙山 一面坡 呼蘭

▲乙押匯辦理押匯各地點 奉天 營口 開原驛 錦縣 安東 鐵嶺 四平街 海城 遼陽 新民 遼源 通遼 公主嶺 范家屯 大連 吉林 下九台 長春 哈爾濱道裡 哈爾濱道外 黑河 天津 上海 八面城

黑河 黑龍江 海拉爾 安達站 綏化

▲戊倉庫 設有倉庫各地點 奉天 營口 公主嶺 海城 長春 哈爾濱

上列地點如系票匯概免收費並於電匯手續不厠雖水電費臨時商定免費匯款等

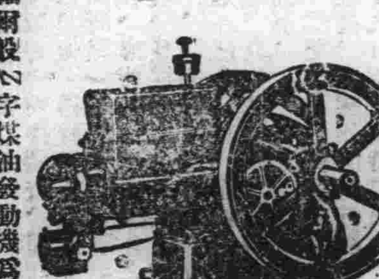

福爾般Z字煤油發動機爲美國最馳名之機器用以碾磨溉田電及供濟工業上之動力無不適宜本行新到一馬力半三馬力五馬力七馬力半機器數種物美價廉倘蒙賜顧請駕臨敝行或各分銷處接洽爲盼

分行大西邊門外電話一五二

美商公懋洋行

總行天津法界先農路

好危險呀

危險當前·裝有永備電池之永備牌電筒·必能爲君之護衛·

永備牌電筒·最耐用·最可靠·凡電筒工業上重要之改良·無不應有盡有·故爲世界上最精美之電筒·各處五金電料店·均有出售·

謹防僞品冒充

永備牌電筒電池

耐用經久

EVEREADY

TRADE MARK

美國紐約永備廠製造

4083

咳嗽發熱與腸胃不和

江蘇章練塘小兒嘗患此症

後服嬰孩自己藥片而愈今且康強活潑矣

小兒咳嗽發熱起于肺病者尚少起于腸胃失序者實多又出牙時期小兒亦每咳嗽發熱甚或出疹凡遇此種病症若投以嬰孩自己藥片一二劑往往咳可立止熱立退諸症霍然康寧喜樂矣江蘇章練塘周君小岡來書云「小兒在年七歲近患咳嗆寒熱繼而發疹晝夜不安飲食不進迨後咳疾轉而遍投各藥均無實效直至友人介紹試服嬰孩自己藥片方得症漸減服約一星期霍然全愈矣感戴之餘特此奉聞並鳴謝悃一」嬰孩自己藥片係韋廉士醫生特製之嬰孩專藥性和味美專治小兒積食肚疼泄瀉嘔吐便秘發熱傷風痰厥蛔蟲出牙等症定價每瓶大洋六角六瓶三元郵費免收藥局各埠藥房均有出售

遠東總發行所上海江西路六十號韋廉士醫生

軍界稱揚

韋廉士醫生紅色補丸

前北平討逆軍第六路指揮部修械處處長梅香谷君云「鄙因連年奔走飲食不調致患胃疾兼以用腦過度時苦頭暈精神日疲體力日損心其憂之無奈服藥總未收效嗣從友勸試服用韋廉士紅色補丸數瓶之後胃口大開精神亦長還我昔日之康強此丸造福人羣眞不淺也」

江蘇松江三區黨部監察員前浙江警備師營官戴葆暘君云「予因勞神過度精神恍惚身體瘦弱工作稍久即發耳鳴眼花之承周君介紹服用韋廉士色補丸方得復元現在胃好神完腦甯體健百病全消事耐久此則不能不歸功於貴醫生紅色補丸也」（敝局備有衞生小書函索即寄）

湖北武昌國民革命軍十五師六旅九團長蘇祖馨君云「鄙人於十五年秋在德安等役戰鬪受傷當因出血過多愈後精神元氣大遜從前百般培補未見實效後服韋廉士醫生紅色補丸數瓶體力大增精神復舊眞良藥也」

東省哈爾濱中東路官邊振遠君云「鄙因理煩治剿捕爲勞卒至神疲體弱步行乏力頭目昏花種種虛羸迭出不已雖醫藥頻投卒無效果後試服韋廉士色補丸病果漸減輕月來體力精神均漸恢復予殊感激無既也」

韋廉士紅色補丸爲天下馳名補血健腦之聖藥凡疾病之由血虧腦弱而起者以及婦科各症均善治之爲尊處無從購買此丸可向上海江西路六十號韋廉士醫生藥局函購每一瓶大洋一元五角每六瓶大洋八元郵力在內

韋廉士大醫 生紅色補丸

貨眞　奉天　中外

春日町

森洋行

電話日長二三三一（新）

電話日三七二一（到）

金屬器　留聲機　眼鏡　瑞士手表　美國懷表　白金指表　五音坐鐘　大小閙鐘　各種坐鐘　鑽石戒指　變石寶石　新式獎盃　金銀首飾　花瓶烟具　麻雀　撮影機　望遠鏡

兼附設

華商部　修理部

批發部

價實　無欺

Pocket Tonie and Mouth Refresher JINTAN

●國民保健的確立爲仁丹

多年民衆的護身藥久博絕大之贊賞與信賴的仁丹務須常備愛用乃我們保健之第一策

●氣候變換殺菌力強大是仁丹

仁丹殺菌力胃腸的本質與以活力旺盛機能使弛緩即行復緊催促適當之胃液分泌故惡疫預防消化食慾增進抵抗力之增加同時奏効也

●是以無論何時不可手離

救急護身藥仁丹

●主治

▲中暑傷寒　水土不服

▲腹痛吐瀉　猝倒昏迷

▲頭痛目眩　酒醉船暈

▲癪痞呑酸　精神鬱結

▲食積不消　虛弱貧血

▲時行疫疾　虫蝕牙痛

▲其外危急諸症服此靈藥則消毒除疫眞有起死回生之神効

●價目

▲裝二十粒　五分

▲裝四十粒　壹角

▲裝三百二十粒（特別包）　五角

▲裝三百六十粒（鉛盤飾盒）　七角

英國勞工黨之將來（五）

排斥共產黨

勞工黨之基礎、既已鞏固、已無宣傳之必要、自勞工法改正以後、勞工黨一朝失去百五十萬之黨員、（全黨員之百分之四十）、受此意外之打擊、且獨立勞工黨自詡之宣傳政策、決非穩健之社會主義、故勞工黨與獨立勞工黨、遇事相爭、幾成水火、勞工黨力營獨立勞工黨之政策、爲社會主義之障礙物、非根本減除不可、

獨立勞工黨之存在、遂成勞工黨之討論問題、一九二六年、勞工黨在尼卜開全黨大會、此項問題、成爲會場中之一爭點、一九二七年、卜拉克堡大會、此問題更形露骨、竟通過議決案如下、「勞工黨且採用社會主義、獨立勞工黨應與勞工黨合併」、此兩屆大會中、遂代獨立勞工黨決其未來之命運、惟尚未提及獨立勞工黨之問題解散獨立勞工黨依然存在、繼續其得意之宣傳、至史諾丁退會以後、受一意外之打擊、因史諾丁爲該黨創立者之一人、中流之柢柱、勞工黨既開放門戶、許可個人入會、史諾丁宜言其出黨之理由、謂勞工黨採用社會主義、作政策之基礎、獨立勞工黨失其獨立存在之根據云、自史諾丁出黨後、獨立勞工黨、不復能恢復原狀、黨員之人數、逐日減少、如自由黨舊黨員甘衛基中校、（Commander Konwer Thy）原有投身於獨立勞工黨之議、至是亦逐入勞工黨、獨立勞工黨、漸成英國政黨史上過去之名詞矣、

英國共產黨、成立於一九〇二年八月一日、與社會勞工黨（SocialistLabourParty）、及英國社會黨（Socialist Party of Great Britain）相同、爲雖有若無之無價值團體、乃崇拜鮑爾塞維亞主義之勞工黨中人所組織、雖非勞工黨之反對團體、實際上、抱有在內部破壞勞工黨、取而代之之野心、即英國勞工黨供奉之偶像、俄國之列寧、列寧嘗警告英國之無產階級、謂彼等所奉爲指導者之彰達生及史諾丁、較德國之謝德曼、羅斯克等人、更爲「萬惡社會之假愛國者」、暗中發動以推倒其舊首領、彼深知英國之無產階級、受有深刻之經驗、對於彰達生及史諾丁、久抱厭棄之念、乃竭力煽動、英國勞工階級中之不平分子、遂相率而入共產黨、其用意所在、乃用革命的手段、以襲取勞工黨之既成局面、此作歐洲赤化運動之大本營、而此本列寧之慣用手段、施諸英國之無產階級、則列寧之觀察錯誤也、

共產黨之作戰計畫、乃欲着入勞工黨中、將勞工黨改造作共產黨之新起爐竈、組織與勞工黨對抗之團體、勞力既少、費用亦省、故屬以團體之名義、加入勞工黨、共產黨之作戰、最初亦有幾分成功、彼等在勞工黨中、獲有相當地位、如紐波達、（Walton Newbold）、卜勒士（Philips Price）、及「社會主義評論」主筆史特洛奇（Tohn Strachey）等、表面上雖未以共產主義標榜、惟多傾向於此方面也、

其後、至一九二一年及一九二三年項、勞工會及勞工黨大會中、共產黨與社會主義者之間、屢屢發生爭執、本能的非共產主義者之英國人、均確信可獲得最後之勝利、一九二四年十月七日至十日、勞工黨在倫敦開大會、共產黨中人、在會議中、極力活動、使彼等自辯決無破壞勞工黨之野心、惟空言何補、大會之結果、勞工黨卒以絕對大多數、通過排斥共產黨之議案三項、

（甲）拒絕共產黨之加入、此議案以十九萬三千、對於三百十八萬五千、大多數通過之、

（乙）共產黨員、不得充勞工黨之候補議員、此議案、以二百四十五萬六千、對於六十五萬四千之大多數通過之、

（丙）拒絕共產黨人加入勞工黨、此議案以一百八十萬四千、對於十五萬四千之大多數通過之、

據上述三項議案、勞工黨對於共產主義之態度、極爲鮮明、至於今日、勞工黨之方針、仍一貫未變也、（未完）

日本之三菱王國（四）

人的支配網

山岸慶之助（三菱商事常務管理理事）菱華倉庫管理理事、清住製材所管理理事、日本索里奇多管理理事、

加藤恭平、（三菱商事常務管理理事）、三菱電機管理理事、清住製材所管理理事、日本生絲管理理事、千代田石油監查理事、東洋織布管理理事、

永峯承受、（三菱商事管理理事）日本生絲專務管理理事、

濱田彪（三菱造船管理理事會長）三菱航空機管理理事、

舟越揖四郎（三菱製鐵管理理事會長）、三菱航空機管理理事會長、三菱造船管理理事、東京鋼材管理理事、

武田秀雄（三菱電機管理理事社長）、日本光學工業管理理事會長、東京伊西工業管理理事、三菱航空機管理理事、三菱製鐵管理理事、三菱造船管理理事、

三谷一二（三菱礦業管理理事會長）美唄鐵道管理理事、古河電氣工業管理理事、雄別炭礦鐵道管理理事社長、山東礦業管理理事、

船田一雄（三菱礦業常務管理理事）、雄別炭礦鐵道常務管理理事、出陽中央水電管理理事、美唄鐵道管理理事、九州炭礦汽船管理理事、中島礦業管理理事、

河手捨二（三菱礦業常務管理理事）、雄別炭礦鐵道常務管理理事、中島礦業監查理事、美唄鐵道監查理事、

三橋信三（三菱倉庫頭取常務管理理事）、菱華倉庫管理理事會長、其通運輸管理理事會長、

佐藤梅太郎（三菱合資會社參與兼總務課長）、三菱商事管理理事、東洋織布管理理事、九州送電管理理事、關東水電管理理事、北樺太礦業管理理事、東洋窒素工業監查理事、關東水電監查理事、

串田萬藏（三菱銀行管理理事會長）、三菱造船監查理事、百十銀行管理理事、三菱礦業監查理事、三菱海上火災保險管理理事、三菱製鐵監查管理理事、程谷果樹夫監查理事、三菱商事監查理事明治生命保險管理理事三菱倉庫管理理事日本無線電信管理理事、東京海上火災保險管理理事、三菱信託管理理事、三菱銀行常務管理理事、

瀨下清（三菱銀行常務管理理事）菱華倉庫監查理事、三菱海上火災保險管理理事、昭和銀行管理理事、日法銀行管理理事、

加藤武男（三菱銀行常務管理理事）、三菱倉庫監查理事、日本電池管理理事、三菱信託監查理事、

江口定條（三菱銀行管理理事）、中華匯業銀行監事、明治製糖管理理事、東亞興業管理理事、

三宅川百太郎（三菱商事管理理事會長）、三菱製鐵管理理事、三菱航空機管理理事、三菱造船監查理事、日本生絲管理理事社長、

高橋煉逸（三菱商事常務管理理事）、大北漁業管理理事、清住製材所監查理事、日本生絲監查理事、菱華倉庫理理事、日本索里奇多監查理事、日清製粉監查理事、

各務謙吉（東京海上火災保險管理理事會長）、三菱信託管理理事會長、三菱海上火災保險管理理事會長、明治火災保險管理理事會長、東明火災海上保險管理理事會長、大福海上火災保險管理理事、日本郵船管理理事社長、東京沙爾歪几管理理事、東京報知機管理理事、近海郵船管理理事、日本電氣證券管理理事、

田原豐（三菱製紙管理理事會長）、日本毛氈管理理事●

桐島像一（東山農事專務管理理事）、三菱製紙監查理事、三菱銀行監查理事、明治生命保險管理理事、麒麟麥酒管理理事、東明火災海上保險監查理事、東京伊西工業管理理事、日本窒素肥料管理理事、大阪每日新聞監查理事、朝鮮水電管理理事、東京海上火災保險管理理事、朝鮮窒素肥料管理理事、

未延道成（東京海上火災保險管理理事）、三信鐵道管理理事社長、豐川鐵道管理理事社長、東明火災海上保險管理理事、明治生命保險管理理事、北樺太石油管理理事、明治火災保險管理理事、北樺太礦業管理理事、

志村源太郎、富士瓦斯紡績管理理事、日本窒素肥料管理理事、朝鮮水電管理理事、帝國蠶絲倉庫管理理事社長、富士電力管理理事會長、朝鮮窒素肥料管理理事、（未完）

軍縮之過去與將來（二十）

軍縮之現狀

非戰公約、於國際之進化上言之、美國以爲比之國際社會之組織及現在之國際聯盟、更爲重要、著記當初亦有此意見、然就美國方面觀察、非戰公約、乃爲對歐洲及聯盟諸國持有熱烈的偏見、正直的理論者之考案、藉美國對於和平運動不加以制限之美名、關於國際的自由之喪失、及行動之偏立絕不顧及、其以平和及協力爲目的之非戰公約、乃以權力及孤立爲手段而處理之者、并非美國暫時放棄其國際的主權者也、於理想主義之名義下、宣布其孤立及權力於中外、美國大總統一方祝禱非戰公約之理想、一方更進而慫恿、建設美國國防保障之有力的軍、是故其結果如何、可想而知矣、

一九二七年春開軍備委員會以來、除日內瓦、軍縮會議、及非戰外、尚有二大重要事件、即爲俄羅斯之加入軍縮、及英法之短命海軍協定也、各國政府及與論之對蘇俄如何、姑且不論、但國際聯盟之對蘇俄態度、則極爲清澄明白、絕無恐怖及擯斥之觀念、爲求國際聯盟業之有效的建設計、由衷心希蘇俄協力者也、至關於軍縮問題、與接連蘇俄國之關頗多、若蘇俄不加入軍縮、乃足以引起彼等諸之恐怖心、此爲使軍縮不易實行最大原因之一、Lausanne會議之時、蘇俄代表被瑞士人暗殺、結果致使蘇俄政府不滿足、故其後并不派代表赴日內瓦、但後瑞士政府犧牲名譽、遂圓滿解決、軍縮會議亦有蘇俄代表出席矣、

蘇俄仍然爲孤立之狀態、但蘇俄之孤立、乃時間的過去、隔絕、周周離反、且其國家之現在仍是超越一切、彼等本爲一種馬克斯主義之空論者、無論何人、均不能理解、亦不欲理解者也、即蘇俄代表出席第三次準備委員會時、衣赤色之衣、提出軍備即時全廢等之爆彈的提案、本爲有產階級國之代表否認其提案、PaulBancour挪揄之曰、「此爲吾人着手軍縮事業當初之勇氣、諸君之提案、別無任何新意味」、其後蘇俄代表數名、或以離奇之言詞、或用挪揄之句語、各自陳述其意見、然于公開之政治、殊難唱高調、夫除過激派已外之國家、軍備之即時全廢、事屬萬難實行、過激派即彼東其手足繳其軍械、而其本心、依然好戰也、但彼等之戰爭則爲階級爭鬥耳、是故彼等之提案、卒與互相援助條約、及和平議定書等、爲同一之運命、然蘇俄代表、仍未屈服、再據其原則、更提出強國比弱國應更當速行取消軍備之提案、即據第二案、則視其軍隊之勢力、國家分爲三級、第一級減二分之一、第二級減三分之一、第三級減四分之一、海軍分爲二級、亦適用此原則、空軍及化學戰、則完全禁止云、此種提案、確能打破軍縮之難關、按從來之軍縮會議、唯專事研究預備的問題、對於將來之條約案、應加入之數字、則并未注意、其無數字之規定者、何嘗等爲具文、英美之巡洋艦問題、以及德法之預備兵問題云者、乃關於軍備之質的意見之不同而已、其尤困難者、乃量之問題也、是以軍縮前途、殊難樂觀、

軍備之不可少者、爲權力之手段、果無代此權力之政策、則軍備縮少論、必將成爲軍備充實論、想閱者諸君亦當理解者矣、最足爲証明此說者、即一九二八年夏季、有一聳動世界視聽之事實、英法兩國均爲立於反對聯盟軍縮委員會、第一線的國家、美法兩國、雖容納委員會之勸告、加直接軍縮之協議、然不久即成立一個之協定、英國外交部欲得世界之歡迎、對於內容仍守秘密而發表協定成立事實、然世界各國非唯未表歡迎且面有難色而觀望之，更惹起意大利奮起德國之懷疑、及美國之奮怒、此何故哉、蓋世界各國、對於所謂軍縮協定之本質、均己洞悉無遺故也、除以集合的威權之外、及一切不能武力之一般之協定之不能存在、則軍備唯常增加、而斷不能縮少者也、列國對於英法政府之動機、并非懷疑、英法之目的本在于協定其不同之意見、以促軍縮委員會事業之進展、其罪非僅在於各國民、且其所辦理之材料亦大有關係也、然其內容果能發表者乎、是故彼等之憂慮、亦非無因也明矣、

軍縮之現狀、依然混沌、唯國際聯盟、爲一曉星、尚放光明、著記之所謂聯盟云者、對於國家之無秩序、放逸孤立、無制限之權力、而欲國家之有秩序法規及協力之精神與手段也、現國際聯盟之對於軍縮問題、既己進行二種事業、即聯盟關於軍縮之各種方法、已致力研究、并予以解決之精神、尙非盲目者、當知軍縮爲現代世界之一大問題、又爲世界之惡疾、若求治癒、要不外乎聯盟之精神、（未完）

…業經…補發在案以後無論何人得去均作無效特此聲明
洮南縣張奎文啓

…廣告皆一律優待請逕向本股接洽可也
本報廣告股謹啓

…報或刊登廣告均請就近與…主任接洽可也
本社經理部啓

呼蘭　洮原　遼陽　山城　北鎮　海龍　西安　林站　農安　長春　西豐　昌圖　金川　洮安　熊岳　鐵嶺　瓦房店　遼源　鎮東　松樹　泰來　大連　公主嶺　皮口　昂昂溪　本溪　綏中　鳳城　興城　橋頭　彰武　安東　海山關　太平川　大孤山　鄭家屯
再奉吉黑各縣重要鎮市地方多不能一一列入如有願擔任某省某處分社者亦可自擇地點來函與本社自當詳復

Kodak

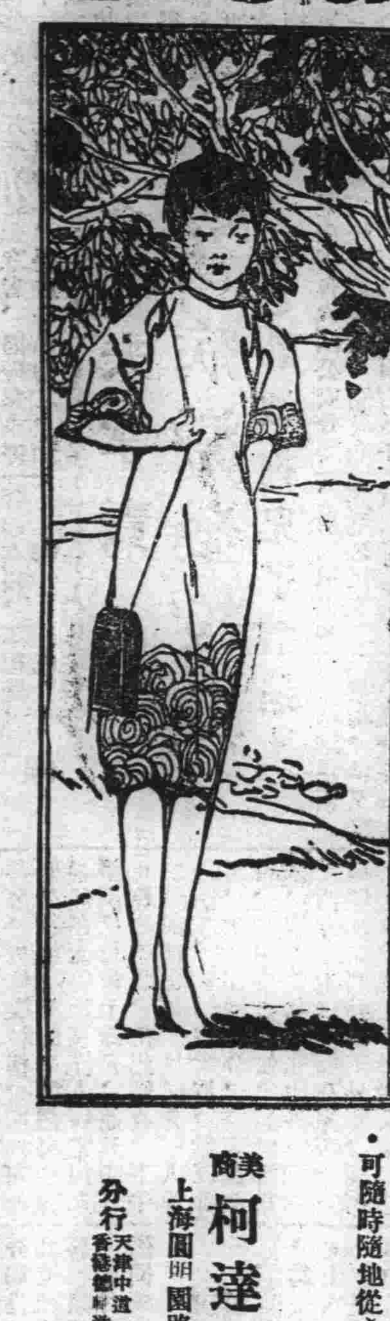

不問晴雨。室內戶外。用柯達鏡箱。人人可攝得精美快鏡照片。

好消息！請注意！

天陰多雲・光線不足・攝影每恐不能清晰・至在室內或雨中攝影・更爲不敢輕易嘗試・今用新式柯達鏡箱・則諸難皆除・無時不可攝得佳片・

柯達鏡箱之能如此完美・一因製造更精巧・一因對光設備又改良・光線強弱・天氣晴陰・可以隨時攝影・毫無疑慮之餘地・不獨此也・柯達軟片（裝黃匣中）光度最寬・感光可靠・決無光不足或光太多之弊・陰雨用之尤妙・諸君切記・攝影機會・最爲難得・有柯達在手・可隨時隨地從心所欲也・

美商 柯達公司
上海圓明園路廿四號
分行 天津中道一百十一號 香港德輔道中六十七號
(18-1)

雷殷著的
中東路問題
三十餘年的中東路整個寫出都三十餘萬言
本城寄賣處大東門內
長城書局
定價現大洋壹元
前此書未到致使購者勞步一併抱歉

粒粒粗大　淨潔無比

香甜滋補　衛生有益

美女牌葡萄乾

第一補血妙品

係用美國頂選肥鮮葡萄日光晒乾不假人手淨潔無比粒々粗大細嚼津々有味所含天然糖質最多既香且甜而鉄質亦十分充足常食功能補血養身與普通糖果有天淵之別

上海廣東路三号　美國葡萄乾公司　③

諸和音樂團 舉行音樂聯歡會
本月十五六兩日 在大東關禮拜堂

諸和音樂團自成立以來、對於音樂歌劇等藝術、力事提倡研究、誠爲本埠不可多得之藝術團體、茲聞該團定於本月十五六兩日、在大東關禮拜堂舉行第六次音樂聯歡會、內容有音樂、歌唱、歌劇、並聞此次所演之歌劇題目爲「瘋人淚」乃該團團員闞述詩君所編製云

蒙荒局經費 仍按三成撥給

遼寧蒙旗以歷次放荒成案、所有蒙荒局支付經費、係按經收總額撥給四成五成不等、最近東夾荒則按三成撥發、此次丈放西夾荒遼北荒、踐之歷屆事務尤繁、如仍按三成撥給、實屬不敷開支、日昨特照會省政府、請按照四成撥發、以資挹注、業經省府提出省委會議決議、東夾荒收入經費、係按三七分撥、（即蒙三省七）此次遼北暨西夾荒經費、仍應由局按三成發放、以符原案、所請按四成撥給未便照准云

高等法院委派 檢驗練習生
共五十六名

高等法院長史延程、以該院檢驗講習所、業已學習期滿、考試完竣、所有各生、急宜派往各檢驗處分別練習、特於昨開始分派、茲將所派各縣姓名列下、每名月薪二十五圓（甲）各縣檢驗處練習生、瀋陽八名、穆聖昌、周濟東、葛崇文、袁德海、范金桂、何保訓、白春祥、艾德珍、倪金華、黑明端、營口二名、穆榆昌、王慶才、遼陽二名、李長寬、王振武、安東二名、尚德政、郭紹揚、撫順二名、穆春榮、張鴻九、海龍二名、魏學書、陳永昶、洮南二名、吳煥文、楊德林、鐵嶺二名、孫安宅、刁德普、錦縣二名、劉文鎬、趙聚福、遼源二名、曹佩德、郭伯青、西安二名、宋殿生、張德堂、復縣二名、李宗詩、趙魁保、（乙）地方分庭檢驗處、東豐二名、周興邦、許景泉、鳳城二名、孫景章、張欽武、蓋平二名、馬萬欽、呂洪奎、昌圖二名、孫振聲、劉全耀、義縣二名、穆洪聲、王金台、西豐二名、于春宦、舒長興、鳳城二名、劉佩九、劉振華、海城二名、楊智、馬龍驤、（丙）司法公署檢驗處、本溪詳開原、監國藩、法庫梁振亞、遼中李寶深、圖、綏中時金勝、新民王煥金等、共五十六名云、

發給儲才館存記人員津貼
每人每月現洋六十元

同澤新民儲才館此次畢業各學員、前經該館教育長朱光沐簽呈政委會、擬定分發各機關任用辦法、並定在未派定職務以前每人應給津貼數目、業經政委會提會議決照准、分行遼江兩省遵照辦理、其分發遼省者、計有最優等馮執經等十二名、優等岳佐華等九名、次優馮耀宗等七名、最優等前數名、業由省府先後委充縣長、其餘八名、因一時無缺可派、一併先予存記、聽候委用、餘各優等暨次優等學員、均分發各廳處酌量任用、現聞省府以存記各員、依照原定任用辦法、在未派缺以前、須每人每月給予津貼現洋六十元、特於省委會第七十二次會議提出報告、決議令財政廳照數撥解、以憑轉發云、

班禪三日到洮

班禪江（三日）午後一時至洮、張鎮守使海鵬、黃旅長顯聲、洮昂路萬局長國賓、萬副局長咸章、馬歸務處長賡年、及中縣長、張公安局長、並紳商民衆萬餘人、均到西門外歡迎、甚爲擁擠、班禪各贈上列諸人哈達一方、以表謝意云、

道德研究會 公開講演
袁潔珊

遼寧道德研究會訂於十一月十日（星期日）上午十二時請袁潔珊先生在該會會場講演論語里仁第四章一題、歡迎各界人士蒞會聽講云

皮革魚業 行業委員 選舉揭曉

本報商工總會各行業選舉委員、茲將皮革行及魚業行選舉委員姓名誌下、皮革行於七日上午十時假商工會議場投票選舉、共到一百零六名、監視人如舊、共選定委員李蘊山（十四票）、郭成章（五票）、陳大中（四票）、曹錫恩（四票）、張蘊山（四票）、卜東閣（四票）、李耀泉（三票）、周魯臣（二票）、王佐才（一票）、張文玉（一票）、蔡會臣（一票）、等十五名、候補委員于芝軒（一票）、孫蔭業（一票）、二名云、魚業委員丁品三（十四票）、劉占山（十二票）、郭玉嵐（六票）、李貴（四票）、郭成玲（四票）、鐵錫九（三票）、李玉寶（三票）、千永和（二票）、郭景三（二票）、馬德山（二票）、劉福成（二票）、等十名、候補委員郭振興（二票）、朱錦雲（二票）、安印龍（二票）、徐子龍（二票）、王振聲（一票）、等五名云、省城汽車行、選舉委員、定於十一日上午十時、亦在該會選舉云、

紙煙舖被搶後 販賣毒品生涯旺盛
大小顧客絡繹不絕

韓人李和在工業區開設紙煙舖、暗中出售海洛音一節早詳本報、該舖黑暗、自經前次遭匪人搶強、經該舖僕婦揭穿後、一般購買海洛音者、遂大起恐慌、不敢再往購買、恐被官廳捕獲、該舖營業、竟一落千丈、該李某即有遷移消息、後以難覓適宜地址未成事實、不料一般舊日主顧、苦於批發該毒物之不易、遂暗中偵查、以爲日久懈生、繼續與該舖交易、或可無妨、乃有少數冒險家、遂赴該舖購買、果未被警察獲、逐風聲所播、衆該舖營業聞知、又爭往購買、該舖營業遂轉興隆、每次批發者、均以磅計、恒有用提包掩藏提攜者、據知底蘊者言、凡成包購買者、多半爲煙館執事、或以他種營業爲門面、暗以售海洛音爲業者、該韓人與之最稔、較零售代價爲廉、至零購之人、多係乞丐小販車夫之流、現在亦復前往、每次購買奉大洋十元或二十圓之譜、較鴉片雖貴、而毒大力足、可頂煙癮、並置於紙煙一端、無須烟具、隨時隨地、均可吸用、每日往來不絕、復有人謂該煙舖尚有分銷處數處、多在各衙要地址營紙煙業、如有購海洛音者、彼即公然出售、各烟民受此多數毒窟之供給、染毒愈深、昨（七日）有小販一名、赴李某宅購海洛音、其面色蒼白、瘦骨支離、附近商號中人、咸翹首觀望、謂該販不久必脫離人世云、

洮索路局 招考路警
六十名

東北陸軍砲兵訓練監部、頃准興安區洮索鐵路局函謂、現查路警不足支配、擬在遼寧省會招考路警六十名、以資應用、並由該局佈告、及派有委員張維城前往辦理各事宜、監部准此、已轉函省會公安局飭屬一體知照云、

兵站處 委定處員

東北邊防軍第一軍兵站處、內部人員、尚未用齊、雖已成立、茲經張長官委任羅牧謙、王世俊二員爲該處中校處員、李魯田、郭實文、魏國寶三員、爲該處少校處員、已塡發任命到處視事云、

日人駕車風馳電掣
撞傷華人車亦全部損壞

小西關大街大井沿東路北日商石井洋行櫃夥、日人某甲、於本月七日正午、乘自轉車自小西關大街上西向西飛馳、用力十足、自以爲於中國地內通行、任何華人、須爲閃道、故甚覺得意、行至祠堂附近、迎面來一皮蓬馬車、幾與馬車相關、幸馬車夫手眼靈活、策馬轉過、未能肇禍、該日人意氣揚揚、依舊飛駛、街中車馬、見彼駕車疾馳無忌、恐生危險、當即向兩旁躲避、崗警遂向彼招手、意告其駕車稍緩、日人置若罔聞、直駛至大井沿、山西首來一華人、騎自行車、見該日人車駛過速、恐被衝撞、急向左邊躲閃、該日人不愼、車向右方錯開、致與自行車相撞、華人之車、完全損壞、手腿等部、均被撞破、日人至此、始將車閘放下、但該車身重過、即時翻倒、其右足被自己之車軌傷、不能動轉、據彼自稱骨已折斷、不能行走、經警察將雙方欲帶於省會公安四分局訊辦、該日人不服、謂其足骨軋折、純怨華人、非赴日警署交涉不可、旋命該洋行用電話報告日本赤十字會派出所、我方警察、欲送該日人於病院治療、事後再行交涉、日人仍堅執不可、卒將日警找至、日人始乘車赴病院、此禍完全該日人自肇、一般觀者目擊其事、華人送於四分局、華人損傷之車、及手腿創傷、日人須負賠償責任云、

軍事教育 懲獎條例

教育廳頃奉到中央訓練總監部頒發之高中以上之軍事教育學校懲獎條例、其原文如下（甲）獎勵條例、（一）軍事教育學校校長、如對軍事教育熱心、成績卓著、得經訓練總監部查閱屬實、報告教育部記大功一次、（二）校長在一年中記兩大功者、得由訓練總監部報告、教育部領發褒狀、（三）軍事教育學校軍事教官、對於軍事教熱心、成績卓著、經校長呈報教育行政機關轉呈教育部、或經訓練總監部查閱屬實、記一大功一次、（四）軍事助教、對助教盡心、成績優良、經校長呈教育部、或經訓練部查閱屬實、轉呈教育行政機關、記功一次、（五）軍事教官、與軍事助教、一年中得記兩大功者、由訓練部得調准他職、由教育部得飭該校加薪晉級、（軍事教官每級以二十元爲限助教每級以五元爲限）（六）軍事學生有下列各事、得由校長記功一次、（一）嚴守紀律服從命令、信仰三民主義始終不渝者、（二）各學科能操出於衆、名列前茅者（三）一學期內各科均未缺席、並能潛心向學生者、（七）受軍事教育學生年記兩功者、得由校長獎勵、（乙）懲罰條例、（一）軍事教育學校、校長對於軍事教育奉行不力、成績劣下、無進步之希望、得訓練部查閱屬實、報告教育部記大過一次、（二）校長在一年中、被記兩大過、得由總監部報告教育部、按過失大小爲之處分、（三）軍事教官、對軍事教無方、成績不良、違犯高中以上學校軍事教官服務條例、第八第九第十第十一第十二等條、經校長呈報或爲查實、即記過一次、（四）助教對於軍事協助無方、且成績劣下、違犯軍事教官指導、得由校長呈報教育部、或訓練查閱屬實、記過一次、（五）軍事教官與助官、一年犯過兩次、由教育部、或訓練部、校長呈報教育部、即時飭屬撤差、（六）軍事學生犯下列條件、即記過一次、（一）違犯軍紀黨紀及長官命令、屢戒不悛者、（二）所學各科均不了解、且無進步希望、（三）在一學期、對於學科、缺席十次以上者、（特別事經校長許可不在此例、（七）學生在一年犯大過二次者、酌量事由輕重、留級或開除、茲與廳長奉令後、即飭令各軍事學校一體知照云、

財局接收地方欵
通令各縣詳查具報

省政府翟主席以各縣地方公欵、關係地方收支、至爲重要、自應妥爲保管、愼重支出、不得絲毫挪欠、致碍正用、而啓侵漁、各縣財政局接收地方款情形、究竟有無不實不盡之處、並現存數目若干、有無挪欠、日昨特通令各縣長詳細查明具報、以憑察核、如有挪欠併飭嚴厲着追、限期清繳、不得拖延、以重公帑、務期財政隨時整理、宿弊悉予剔除云、

撫公欵主任 不許保釋

撫順縣長以該縣前公欵主任張煥械、既在嚴查、擬予取保、呈請財政廳、當以此案情節過重、仍應嚴加看押、俟賬目算清賠款、再准取保云、

山場果樹 不准征捐

聞有崔寶山者、呈請財政廳、擬設局征收各縣山場果樹捐稅、該廳當以各種果品、已經產銷並征、若再課果樹、非但重複且亦無此辦法、批不准行云、

籌備中之貧兒工廠
明年開始建築

遼寧貧兒學校、爲使衆學生謀有相當職業起見特在大北關八王寺瀋海鐵路公司撥給之地畝（一五十四畝）內、建築貧兒工廠一座內部預定爲印刷紡織及鐵木工等、暫時擬首先舉辦紡織科、嗣後再爲擴充、此時特在貧兒學校內設貧兒工廠籌備處、大致籌備、業具端倪、決定本年將各種材料備齊、明春開始建築、並購置機器開辦後、內中貧兒半工半讀、一日工作四小時、讀四小時、紡織以花旗、毛實、綫呢、等爲大宗、純用國貨原料、專供軍警學界製做制服、或普通衣服之用、該校長關思九、定於日內躬赴紡紗廠實習三個月、首先自下層（工人部份）起實習、次第考察、以至於該廠總理辦公部分爲度、此外尙擬於明歲由校派教師二員、赴日本留學紡職科數月云、

殘廢軍人 紀念章
暫行條例

東北邊防軍司令長官公署前奉國府令、頒發殘廢軍人紀念章、已誌本報茲覓得條例如下、第一條、國民革命爲表彰殘廢軍人戰績起見、特頒給國民革命軍殘廢軍人紀念章、第二條、殘廢軍人紀念章、凡國民革命軍陸海空軍人、從事北伐戰役、而致殘廢者、均得給與之、第三條、殘廢軍人紀念章其圖式另定之、用銀質綬用綠質、第四條、紀念章佩于上衣右際、各種獎章之右、但着便衣時、亦可佩帶之、第五條、凡具有第二條之資格、應得紀念章者、由各主管長官調查明確、開具事實、呈請軍政部給之、核准後、發交各呈請機關轉告者、第六條、受褫奪公權之宣告者、即褫奪其紀念章、第七條、因污辱軍人名譽而受免職處分、或重於免職處分者、即褫奪其紀念章、第八條、處刑法徒刑以上之刑、未受褫奪公權之宣告者、得停止其佩帶、第九條、受有褫奪紀念章之處分者、應由各該主管長官、呈繳軍政部註銷、但其紀念章呈繳之處分者、期滿後仍得佩帶之、第十條、凡未經頒受紀念章私造佩帶或佩帶他人所受之紀念章者、按法治罪、第十一條、凡銷燬及變賣典質紀念章者、除報銷紀念章外、并科以相當處分、第十二條、凡受有紀念章者、因褫奪或停止佩帶外、得終身佩帶之、如死亡後則由其家族保存、第十三條、本條例自公布日施行、殘廢軍人紀念章圖式說明、已詳前本報、不復贅、

受丈夫掌責 舊病激發投井
老翁被拘兒子潛逃

趙連壁在省會六區公安分局管界保安堡東興大街、開設順記成衣局、客歲娶城西古城子王姓女爲妻、年十九、該女患精神病、時好時愈、每當發作、不顧一切、雖水火利刃、亦均敢以肉體嘗試、該兩家結婚之初、冰人述王女姿容女紅均優、在村中爲有數人材、但有精神病、月間時發作一二次、趙宅無大資財、見此美女、決意聘娶、疾病一層、早置度外、于歸以後、尚無何種異舉、夫婦間愛情尚篤、日久女見趙某係一成衣匠、與本身相配、未免不合、覺悟舊制婚姻之不良、頓抱消極、女精神病本因氣而成、及與其夫發生意見、不時憤怒、以致舊病大作、趙某見女動作反常、不能供其娛樂、女中心大怒、因此虐待百施、女有時病勢清醒、知趙某狠心、不可與久事相處、擬定逃往濟良所內另謀生路、本月五日、女因服侍其夫欠當、致觸其夫之怒、當將該女掌責數下、女憤不可遏、晚間精神病發作、於次晨（六日）六時投於附近大井內身死、屍體被担水夫發現、報告分所撈出、施救多時終未復活、乃報告地方法院、派檢驗員前往、確係自己投井身死、且身上亦無傷痕、趙某得訊、疑爲已妻、乃遣其父往觀、警察詢曳視屍爲何、謂死者爲本人子媳、被警拘捕、趙某聞其父被捕、知事不妙、遂潛逃無踪、現在其父業已釋出、但女母家聞訊、不欲善休、此段風波、一時尚難平息云云、

財廳布告 車牌捐
十八年度各項車牌變更種類

增加捐率各節、已誌各報、該廳恐民間不悉眞相、特又撰就白話布告、張、發令各縣擇要粘貼、務使家喻戶曉、以利進行云、

捲烟稅解現

本省捲煙稅罰各欵、向係收現解現、多未遵章辦理、邇來各局呈解此欵、財廳當通令各局捲烟稅罰各欵、嗣後須徵現解現、不得再以定價奉洋報解云、

不准核銷

遼陽市政公所成立不及四月、耗費至九萬八千餘元之多、昨該縣長以市所既已裁撤、支出似可准銷、財廳以該所辦事有無相當成績、令縣查復再奪、未便冒然核銷云、

新村之建設

遼陽九區有市民慶棻既者、組織一種新村市、自去冬創辦以來、積極籌備、半年來已粗具規模、有往參觀者、歸來謂該村似較其他各村完善、村長之外、復設有委員會、所有全村事務、均提出委員會討論解決、會中並附設職業介紹所、幷借本處、據慶君對人談、剋下全村市民數百戶、均有相當營業、而婦女居家、亦從事紡織等生產工作、刻慶君正籌設一小規模之圖書館、附設閱報處、並闢村中央空地一塊、爲公衆體育場、備有籃球鞦韆天梯滑板等運動器具、專爲村民運動之用、又新村內對於教育、亦頗努力、現已先後添設小學校三處、並擬籌設一初級中學、約明春即可開課云、

洮昂路便橋修復
數日內即可通車

洮昂鐵路江橋大興兩站間、一八八公里之四六號便橋、及一九一公里之四七號便橋、九月初間、曾再被水冲毀、列車不能通過、南北徒步銜接、尚須行六七里之遠、往來客商、頗感不便、而一八七公里便線北端灣道處、更被冲開九十餘公尺、非船不能輸送、其他路基堤塌、亦迭受冲刷、蓋以本年水勢、較歷年爲鉅、水流泛漲、復經二十餘日、狂風暴雨、激浪冲盪、旋修旋冲、該路對於防護工事頗感困難、然經萬國賓局長督飭員工不避艱苦、漏夜搶修、不三旬已將四六四七兩便橋從新修復矣、近日已屆冬令、水勢日有退減、一八七公里被水冲開、區間亦用土由兩端同時塡塞、隨鋪道軌、約數日內、即可完全竣工恢復通車、現値赤俄猛烈侵擾邊疆之際、又將開始輸送軍隊、則該路交通、殊關重要、據聞萬局長已飭屬加緊防護、幷照前次辦理軍運辦法、籌備一切云、

原是騙子
謀事行李被拐

有袁克清者、係城南某屯人氏、於日前來省謀事、寓大南門外陳家小店、以找事未遂、終日面顯愁容、乃此時有騙匪鄭某者、見彼神色、欲行詐騙、旋亦搬往該小店居住、日與袁某攀談、謂本人在此識人甚多、可代謀枝棲、明日可聽回話等語、至此日鄭謂事已謀妥、係在商埠地某洋人住宅內充雜役、月薪十餘元、並云明日可算清店賬、在此候我、下午二時同往北關、找同介紹人前往上工、袁信以爲眞、歡喜非常、次日即遵鄭令、將店賬付、行李捲好靜候、屆時鄭果來、即隨往北關九門外一洗衣局門首、詢以掌櫃在家否、該局櫃夥謂適外出不外時候即返、鄭此時乃對袁稱、該掌櫃即係我懇託之介紹人、將來任事後、並可打該局一舖保云、言次謂思吸紙煙、即出奉小洋四元、令袁往街頭往購紛刀一盒、待袁持錢購煙之時、則該騙匪早將袁之行李捲走、比及袁某返回、則物均已不見、詢之該洗衣局、答並不認識該男子、只可自認倒霉、計全套行李、約值洋十餘元云

校長晉省

【莊河】縣立高中師範學校宋伯權校長、爲聘請數學教員特於本日「二日」早晨七句鐘、乘莊復汽車、取道城子疃晉省、藉便參加省垣教育會議、並參觀全省教育成績展覽會云

商會風潮
尙未完結

【莊河】縣街商會、因派攤使費、致起暗潮、兩不相下等情、已見前報、茲聞該會積欠財政局欵項至鉅、縣政府昨已函知該會、不准藉口會務糾紛、延不交欵云、

挐獲惡霸

【綏中】縣政府頃據人報稱、惡霸士豪張玉亭、其子張鳴岐、狼狽爲奸、武斷鄉曲、賀家屯人民爾受其害等語、孫縣長聞言大怒、立派法警、拿獲到縣、並於月之二日、佈告商民、凡有受張氏父子之害者、准補呈控告、以便併案審判、定以重罪、而儆惡霸云、

粮車擁擠

【黑山】秋末冬初、農場事完、諸色糧食、均來求售、是以本月一日、爲本縣集市之日、四鄉農戶之賣糧者、非常擁擠、糧市之四個胡同、均已不能交通、糧車之多、誠爲罕有也

視查六區

【綏中】縣督學郭景綿、於十月份、已將四五各區、視查完竣、曾於月底回縣、辯造報告、茲已將報告送呈、故又於月之二日、偕教育委員楊玉容、搭一二三次小快車、赴前所第六區視查云、

老翁自縊

【綏中】第八區管界、吳二溝村、住民邢九功、年已七十餘歲、無有子息、只老夫妻二人度日、現因經濟所迫、竟於上月三十一日夜間縊死、第八區分局長、以事關人命、未敢令其掩埋、遂據情報告於司法公署、請派員勘驗、聞司法公署已於月之二日、派願檢查員、偕同董檢驗吏、前往勘驗云、

督學去莊

【莊河】新民學校金日暄督學、爲視察本縣新民小學、特於二十八日來莊、下榻於教育局、茲聞該督學業將該校視察竣事、職教會議現已完成、乃於三十號早七句半鐘去莊、赴蓋平營口盤山北鎮各縣視察一切云、

演義務戲

【錦縣】國民外交協會倡辦之抗俄大會、除各機關傾囊捐欵外、演唱義務戲三天、所售票資、統充勞軍費、演戲最終之日、外交協會執行委員劉仙閣、演說演戲經過、及教育局李局長演說抗俄籌欵勞軍之必需、齊縣長演講演戲之意義云、

交通便利

【莊河】縣街泰東日報社經理吳劍南氏、鑑於本縣交通不便、前在省垣實業廳呈准創辦莊復長途汽車公司、茲於上月末旬、即開始搭客需四小時即到城子疃、頗稱便利云、

局長查學

【莊河】本縣教育局長李子寶氏、爲實地考查各鄉校辦理成績起見、特於日前赴西北區各校視察一切、聞現在長聚街縣立第十三小校考試該校學生、以俟完畢、即行返縣云、

軋死行人

【黑山】邑北么路子村、吳某大車赴縣趕集、行至公安局門首、車夫不愼將郭某老母脚部軋傷不能行路、遂生口角、嗣經魯仲連、說和、令車夫賠出醫藥費數元了事云、

派員募捐

【黑山】山海關紅十字分會、爲賑濟陝甘饑苦、特派會員數人、前來本縣、由一區派警領導、在街中紳商各戶、按名募欵、一般慈善家、多聞風輸將、大小商戶、均所捐不少云、

查獲煙販

【皇姑屯】火車房司機郭洪有久慣從錦州包代煙土、於三十號從錦州攜俊傑處、攙代烟土五包、行至錦州車房門前、被崗警看破、當即報告、警務段宋段長派巡官兩名進車房下處、翻出煙土四包、當將司爐郭栢思代局拘押、郭洪有並司爐張四逍遙法外、不知如何辦、容訪再誌、

四洮鐵路管理局標購事務用品廣告
本局現擬呈奉管理局批准標購十八年度半期需用事務用品分爲三組……

本報號房啓事
本社各期畫報所餘……

遼寧電話總局啓事
近來電話用戶時有將電話私自出售或移……

大成旅館飯店廣告
敬啓者敝館自今夏擴充以來頗蒙各界讚許……

金息侯少保梁篆縮潤筆原定每件十元南北一律自東來後即未……近以求者過多不暇應接擬即暫收半潤每件五元不論辦……

從國貨展覽會觀察 中國化學工業之現狀(五)

四、冶金工業

中國用鐵、遠在三代以前、故冶鐵煉鋼之術、發明亦最早、稽之古籍、事業昭然、邯鄲郭縱、以冶鐵成業、與王者埒富、魯人曹邴氏亦有冶鐵致富至巨萬、桓寬有鹽鐵論六十篇、秦漢且置有鐵官、可見當時擧國上下、對於鐵業之重視、至古時銅器、更爲有名、今人寶藏如珍品、查國內用新法冶鐵之工廠、首推漢冶萍公司之漢陽鐵廠、有新舊化鐵爐各二座、出生鐵及翻沙鐵二百五十噸、並有鹹法馬丁鋼爐七座、出產鋼軌、鋼板、鋼坯、建築鋼及翻沙鋼等、其大冶鐵廠、有化鐵爐二座、日產生鐵九百噸、然因日人之操縱、與受兵事之影響、業已停辦、遼寧本溪湖鐵廠、祇供日人之使用、揚子鐵廠、及山西之保晉鐵廠、則產量有限、北平龍煙鐵廠、但因種種關係、至今尙未開爐、河南宏豫鐵廠、亦未開爐、至煉鋼事業、設備較新式者、當推上海和興鋼鐵場、所出之竹節鋼、硬鋼軟鋼、現因受外貨之排擠、不能維持、而歸停頓、實屬可惜、上海兵工廠之煉鋼廠、太原育才煉鋼廠、以及青島膠濟鐵路四方工廠、上海江南造船廠、雖亦有一小煉鋼爐、而出品則不足以應社會之需要也、此次陳列之金屬產品、有河溝商會之鐵、山西保晉鐵廠之熟鐵罐鋼、紫生鐵、廣西建設廳徵送之錫、錳、鎢、毛銻、青銻、硬鉛、湖南協泰公司之生鐵、鑛業總會之純鉍、純鉛、純錫、純鋅、生銻、純鉍、新化縣之純銻、省有黑鉛鍊廠之黑鉛、純銀、雲南廳栗鉛鐵廠之鐵、及土鉛、東川銅公司之銻、銅、易門香樹廠之銅、實華公司、錫業公司之錫、

五、火柴工業

考民國七年以前、吾國輸入之火柴、以日本爲最多、(上等火柴則多從瑞典、)約占百分之七八十、後更利用吾國勞工之低賤、於吉林遼寧、大連等地、設立大規模工廠、如日消燐寸株式會社、吉林燐寸株式會社、及長春分工場、東西寸會社、奉天工場等、每年產額各有二萬餘箱、均以我國各省爲市場、自五四運動以後、國貨火柴工廠、漸次勃興、迄今全國總計約有百二十餘家、其中較爲著名者、爲江蘇之熒昌、鴻生、中華、利民、裕昌、耀揚、延燧、浙江之光華、正大、安徽之淮上、大昌、湖北之燮昌、江西之裕生、四

六、皮革工業

毛皮、爲吾國特產、朔北各省、出品尤爲優良、羊皮有灘皮羔皮、二毛、黑羊皮、黑細羔等名稱、灘皮羔皮、以甘肅產爲著、二毛、黑羊皮、黑細羔、則多產於蒙古甘陝、鼠皮中之灰鼠、產於大嶺、三姓者爲最良、銀鼠出於蒙古、眞者價格昂貴、碩鼠則以四川出產爲[illegible]白而質較遜、狐皮以白狐紅狐玄狐產額最少、黃狐產前後藏、灰狐產於蒙古、草狐產兩湖及江浙、滿蒙之貂、江河之水獺、新疆西藏之旱獺、海洋之海獺、均爲稀有之物、極爲世所珍視、猫皮以狸猫皮爲名貴、因其斑點悅目、彩爛爲豹紋也、陳列品中、有陝西之細羊皮、熟兎皮、津平山西之灘皮、伊犂之狐皮、旱獺皮、灰羔皮、水兎皮、阿麻旱皮、穿皮、擢皮、油旱獺、白猾子皮、胎羔皮、馬駒皮、胎牛皮、迪化之旱獺、阿爾泰之熊皮、營口之黃狐、關東之狐腿、灰鼠、奉天之白羊羔皮、以及雲南之飛鼠狐尾火狐虎豹毛褥等、均爲國產之最著者皮之己去毛而經鞣者爲革、此項工業、在我國尙屬幼稚、新式工廠、上海方面、雖有二十餘家、而以日人經營之中華以南、意人所辦之、上海廠、規模較大、此項展覽會中、華廠出產、有上海大華製革公司湖綠底皮、天津華北製革公司之花旗底皮法藍底皮、北平黃成製革廠之各色面皮紋皮、奉天中華製革廠之法藍皮紅底皮、色芝蔴皮、惠摹公司之馬皮皮陝西新履公司各色精製牛羊皮、太原陸大廠之法藍皮、花旗皮、法藍掌皮、江蘇淮安馬永盛之五色藥水皮、武進九昶製革廠之皮箱、朱涇萬隆順號各色皮革、銅山中原製革廠、之藍皮紅皮、六合達永順之熟牛皮、江西南昌復興和製革廠之綠皮、四川重求新廠之鞋料紋皮、箱包皮、及鞋底皮、中華製革廠之皮箱皮鞋、湖北天勝製革廠之白帶皮、廣東予予公司之士羊皮、羊城皮革公司之鱷亘皮漆皮、各色珠皮、香港廣南源製皮廠各色牛羊皮、雲南慶泰號各色帮皮、浙江日新各種皮件、其品質雖大致不差、而色標則較外貨相差太遠、當此振興國貨之際、不惟應求量的增加、而於質的改善、亦須特別留意也、(未完)

南滿三港貿易之中日經濟競爭地位

除煤炭銑鐵等特殊品 華商佔優勢

民國十七年南滿三港(大連、營口、安東)之出進口貿易總額、計三億四千八百萬兩、其中約三成計一億七百萬兩、屬於向國內各港移出額、比較十三年之四千九百五十五萬兩、計增加十二成之鉅額、茲將三港向國內各港移出總額(去年度)及比率擧列如左、

大連	七、二五二萬餘兩	六七%
營口	二、七八九	二六%
安東	七二四	七%

至移出品數量、總計爲二百四十萬噸、其中日商經手辦理者、爲五一%、計一百二十一萬噸、華商經手辦理者、爲四九%、計一百一十八萬噸、

就此觀之、日商似佔優勢、然就品目中分別言之、則日商經手辦理之貨物、大部分爲煤炭及銑鐵等之滿鐵及日商公司製品、查南滿三港除煤炭之外、則日商經手辦理之貨物、總計不過佔七%、而已、至三井物產一家已占九十%、而其中之八成則爲煤炭、至如重要品物之移出額、總計爲一百二十萬噸、日商辦理者、不過八萬噸耳、其餘悉由華商經手辦理、就全體觀之、日商之經手辦理者、不過爲移出品中之大豆一%及豆餅六%、故結果華商實比日商佔優勢、茲將日商之佔優勢品目中、列擧其總額及比率如次、

洋灰	二○、二九六美噸	百分之十
銑鐵	一五、五六七	百分之九五
山繭	三、九五六	百分之六一
硫安	三、六一六	百分之一
硅石	五一六	百分之一
棉花	四三二	百分之九五
澱粉	五九	百分之一
電氣材料	一五○	百分之一
滑石	一六六	百分之九七

日本上月對華貿易

出超逐漸減少 比去年仍增加

【東京六日電】大藏省(財政部)發表十月份對華貿易額如次、(單位千圓)

輸出	四二、七五二
輸入	二二、七九一
計	六五、五四三
出超	一九、九六一

比較去年同期出超減少三百六十八萬三千元、總計一月以降列左、

輸出	四五四、○○一
輸入	三○五、○一○
計	七五九、○一一
出超	一四八、九九一

比較去年、出超仍增加六百三十五萬九千圓、

立法院通過原文 漁業法

(立法院上月二十六日第五十六次會議、通過漁業法、原文如次、)

第四章 保護及獎勵

第三十三條、行政官署爲保護水產動植物之蕃殖或取締漁業、得發布左列命令、(一)關於水產動植物採捕之限制或禁止、(二)關於水產動植物及其製品之販賣或持有之限制或禁止、(三)關於漁具漁船之限制或禁止、(四)關於投放有害水產動植物之物之限制或禁止、(五)關於採取或除去水產動植物蕃殖上必要保護之物之限制與禁止、前項之命令、得設關於漁獲物及漁具之沒收、與追徵價格之規定、第三十四條、在漁汛期內該管行政官署、應呈請派遣護船、任救護巡緝之責、其辦法由農礦部定之、第三十五條、漁獲物之徵稅、以一次爲限、其稅率不得過値百抽五、以前對於漁獲物及漁具魚船等之各種正雜稅捐、一律免除、第三十六條、漁業所用之鹽、應與食鹽分別、加以染色、其稅率每百斤最多不得過二角、第三十七條、政府爲獎勵漁業之改良發達、應於預算內特設漁業獎勵金、及漁業銀行之基金、第三十八條、有左列各種情事之一者、該管行政官署、得呈請主管官署、轉請農礦部核准給予獎勵金、(一)以汽船或帆船在遠洋捕魚或運魚者、(二)設備護船、常在一定水面、任救護及巡緝者、(三)改良漁船漁具或採捕之方法者、(四)創辦水產學校著有成績者、(五)設備水產物之製造場及其使用之器械者、(六)設備水產物之儲藏倉庫或搬運之舟車者、(七)新關魚港或船澳者、(八)新設水產之蓄殖場、蓄養場魚種場人工孵化場者、(九)其他有認爲應獎勵之事項者、第三十九條、漁業獎勵規則、由農礦部定之、(未完)

昨日錢市行情

奉票最高	現洋一圓	五十九元六角
	金票一圓	七十一元三角
奉票最低	現洋一圓	五十九圓八角
	金票一圓	七十一圓五角
金票	現洋一元	日金八角三分

昨日各行行市

磚瓦石灰(一百塊價)	
青磚	二、三○○
青瓦	一、七○○
土坯	一、六○○
紅洋瓦	四、六○○
紅洋磚	二、五○○
青洋瓦	四、○○○
(百斤價)	
水灰	一、一○○
白土子	一、六○○
青灰	三、○○○
白灰	○、八○○
醃刀	二、二○○
(一桶價)	
洋灰【馬牌】	六、三○○
山貨行	
臭油	一、三○○
靛油	六○、○○○
(一斤價)	
猪鬃【上】	三、二○○
猪鬃【次】	二、七○○
毛騣	二、三○○
山茶葉	○、二二
線麻	○、七一
鴉片煙	○、七五
柳子烟	○、六二
馬尾	○、七四
馬鬃	三、六○
靰鞡草	○、二三
牛皮【乾】	○、七○
牛皮【水】	○、六○
(一張價)	
馬皮【上】	四、三○
馬皮【中】	二、六○
貍子皮	三、八○
剪查皮	一、七○
驢皮	三、三○
騾皮	四、五○
銅鐵錫鉛(一斤價)	
生銅	○、一五
紅銅	○、二四
黃銅	○、二五
碎亂鐵	○、○七
(百斤價)	
生鐵	二、六○○
熟鐵	一、七○○
碎玻璃	二、三○○
扳錫	三○、○○
鉛條	一、七○○
鋼條	三、五○○
礁砂	
煤炭(百斤價)	
礁子	二、三○○
砟子	一、五○○
煤磚	○、九○○
無煙煤	一、一○○
煤球	○、八○○
塊煙煤	一、二○○
碎煤	○、六○○
爐煤	一、三○○
劈柴	一、七○○
大炭	六、[illegible]○○

西華門外 同澤新民俱樂部電影

曼麗波利歐斯特主演之 婢學夫人

映期 自本月九日起連映五日
時間 晚八時演
票價 現洋[illegible]圓

此片情節新綿插裝富麗女郎密婢之爲入爲夫妙均能之宵宜平此片鴛名滿幸津請此臨觀也勿失良機

預告 買波林之好事多磨 日內到部映演

東北大戲院

陽曆十一月八號起十一日止連映四天
每日下午五時起十時止開映二次
上海實事女界哀情名貴佳片

蔣老五殉情記 後集

全國公推第一美麗女明星胡蝶女士東北當選四大名片中之蔣老五殉情記名妹竟飲芙蓉死芙殺天下有情人描寫家庭專制之慘狀描寫妓女生活之黑暗描寫偏車男權之罪狀描寫窮極無額之怪像凡看不前集之觀衆們過可不看若無ㄑ片更不可不看此錯良、機會請勿過

特別預告 王漢倫不日登台表演

省城稅捐局拍賣汽車

本局十月二十一日沒收鴻源公司載重汽車一輛擬行拍賣欲購者來本局接洽可也

天津中原公司 特別大減價廿一天 由國曆十月十七日起

遼寧省城中街 興順商場 夏歷九月初三開幕廣告

本商場新建大樓裝飾優美各色貨品陳列新奇如綢緞絨呢雜貨布疋各種洋貨嫁粧用品風衣呢氅洋服便服男坤時帽輕裘皮甬羊羔皮袄灘羊大褂凡一切閨閣化粧家庭應用之物無不全備現在新張伊始本以廣招徠主義所有各貨一概從廉出售較此市上各商特別便宜並兼歡迎參觀隨意入覽希望各界諸君一臨惠顧不勝榮幸之至

本商場謹告

遼寧 謙益堂大藥房

由中街遷移鼓樓西路南照常交易

批發 丸散膏 中西良藥 洗臉香胰 虎骨膏藥

遠埠函購滙欵時寄郵票代價亦可

中電話七零四號

……章以便屆期投標幸勿觀望特此廣告
文具組押款現大洋一百六十元
雜品組押款現大洋二百四十元
……類組押款現大洋七十元

……購買從速以免向隅爲幸 本報號房啓

……業務剔除弊端而重局譽計倘嗣後如用佈開查再有以上情事一經查覺或被擧發定予照章處罰恐未週知之

……特將各等客室完全裝修……暖度適宜合於衛生恐未週知特此敬告如蒙賜顧無任歡迎 遼寧大西邊門外小鐵道東路南 中國電話南分局四號

書……五日取件……幅大小均照此算又有御璽條帶題亦收半潤五元先潤後……

收件處 瀋陽縣胡同作新局 鍾樓南路東茗斌閣

德昌慶

各貨大減價九扣三十天

本號各種綢緞印花綉花衣料禮服 絨呢布疋 細毛皮貨 灘皮紫羔 獐絨狐皮大袄 海龍水獺貂皮大領 鑲全狐皞脖新式各種皮帽 外洋新到女氅皮絨領袖 上海運來美式絲嗶嘰 軬緞斗篷大衣 以上各貨按明碼一律九扣三十天 務希各界士女淵淵惠顧無任歡迎幸勿失此良機也

大西門裏路南 中國銀行對過 中國電話二三三八六

遼寧德慶增藥局

神效補天丹 專治先天不足後天虧損諸虛百損五勞七傷脾胃兩虧飲食無味四肢困倦筋骨酸軟面黃肌瘦咳嗽虛喘塡精補髓腎囊潮濕出凉汗長陽種子暖丹田壯元陽滋補下元之神藥也每服三錢早晚空心淡鹽湯送下每斤現大洋三元六角

參茸虎骨延壽酒 專治遠年近日腰痠疼痛半身不遂口眼歪斜左癱右瘓手足麻木婦人經血不調乾血勞傷子宮寒冷久不受孕及一切虛勞之症並皆治之常服者可以延年益壽眞有反老還童之功每服三錢早晚兩次空心服之每瓶現大洋一元四角

房氏琥珀安神丸 此藥乃敝東家藏秘方別家不得其妙發賣緣起另有仿單詳明專治心血虧損皮不足寐心忙意亂神志無定記憶力薄恍惚善忘驚悸恐慌兼能聰耳目潤肌膚化痰延清三焦療咽乾和氣血添精神强陰壯陽延年益壽功效筆難盡述誠濟世之良藥也男女老幼皆可服用每服一丸冬心白水送下每盒現大洋二元

益母還魂丹 專治婦女久病纏身腰腿疼痛赤白帶下面黃肌瘦心忙驚悸咳嗽氣短朝暮發熱臍腹疼痛胸隔脹滿脾虛胃弱經水不調起前錯後經色不正難產胞衣不下胎前產後一切之症眞女界之聖藥也每服此丹功效莫大焉每服一丸黃酒送下每丸現洋八分

回陽化陰膏 此膏專治陰疽之類如瘰癧鼠瘡流注濃核石疽乳巖失榮橫痃海底髮疽及皮色不變之惡核陰疽疔毒惡瘡魚口便毒等症並皆治之凡帖此膏如瘡破口者能撥毒生肌未破口者內消立愈每兩現大洋二角五分

玉龍化積膏 專帖男婦腰腿疼痛諸般積聚逆氣不舒胸膈膨悶手足麻木以及氣積食積血積癥瘕痞塊痢疾泄瀉男子遺精疝氣小兒蟲積偏墜疳痞等症並皆治之帖之收效甚速每張現大洋四角

本號特聘醫士王峻芝診治男婦老幼方脈午前在總號應症午後在工業區二馬路本支號應症又大西門外小鐵道迤西路南本支號特聘醫士胡耀宗診治男婦老幼方脈特此聲明

本總號開設小北關白塔寺東 中國電話二百九十二號 本號主人啓

兜安氏阿司匹靈藥片

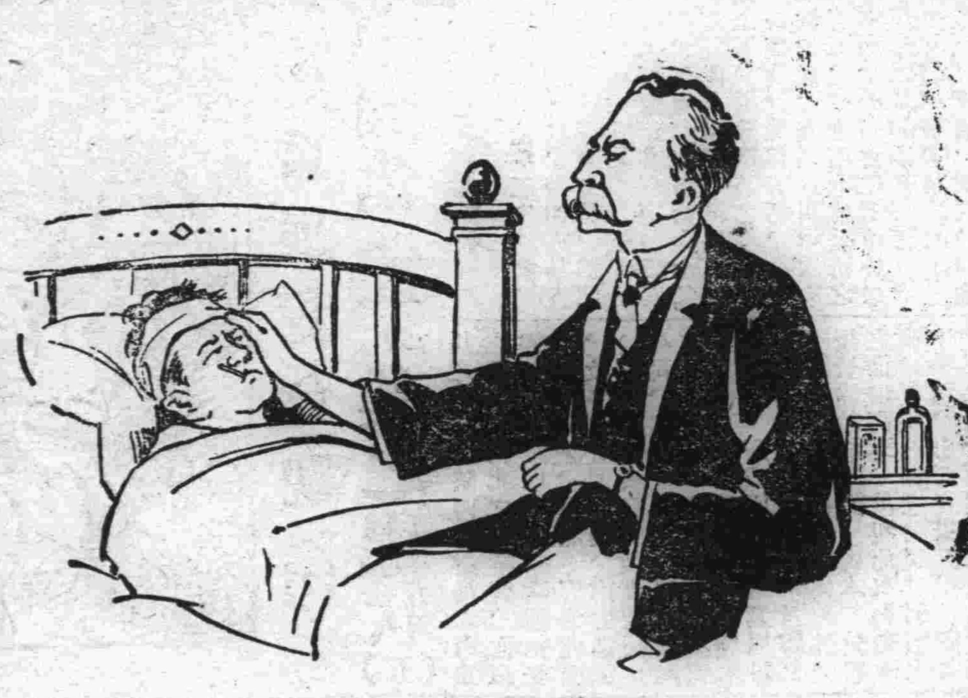

此藥專治頭痛神經痛腦筋痛牙痛風濕痛臂筋痛傷風時行感冒重傷風等症其效如神患者盍一試之

注意 阿司匹靈一葯貴乎純淨否則即能尅伐脾胃兜安氏阿司匹靈葯片乃真正純凈者故有治病鎮痛之奇功而無其他不適之流弊者也 各埠葯房均有出售

上海江西路七十一號兜安氏西葯公司

第威德補腎丸

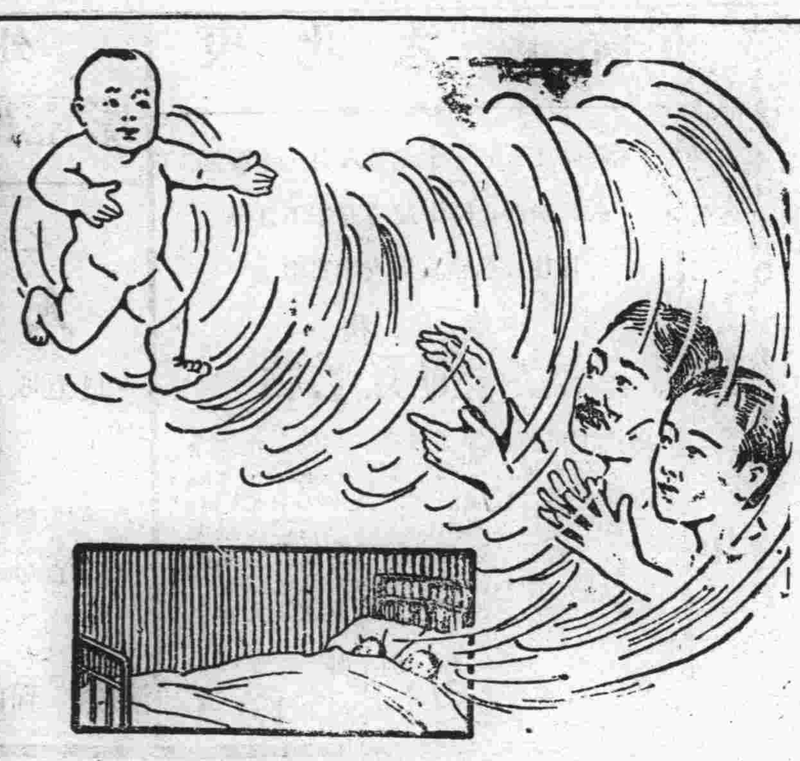

夫婦所同夢者何？ 强健之子女

天下之賢夫婦。孰不夢想能得健壯之子女。然欲實現此種夢想。斷非空言所可致。亟宜購服第威德補腎丸。以先事健强身體。夫惟血液不濁。方能有健强之身體。內腎司濾血之職。補之使强則血液未有不清。而身體亦未有不健强者矣。風行全球五十餘年各大藥房均有出售

特色

超等 金星毛繩 金幅毛線

貨質純良 堅固耐用 價值公道 顏色鮮良 遠勝他牌 有口皆碑

獨家代理 丙寅海外貿易公司

遼寧小西關電車路什字街站 電話中一八〇五 日三四八〇

遼寧城內金銀庫大街

久和隆綢緞莊各貨陳列大賤賣

照下列不顧血本之價目再打九扣兩星期

綢緞只賣布價錢

陰歷九月二十八日起至十月二十日止

愛國士女提倡國貨者注意 各機關做最廉價子者注意

本外埠欲批發綢緞者注意 各界添製最宜衣服者注意

爲日無多只限十四天

茲將不顧血本再打九扣之價目列下

頭號時花公司緞	每尺七角五	九扣	六角七分五
優等時花公司緞	每尺八角	九扣	七角二
超等時花公司緞	每尺八角五	九扣	七角六分五
頭號二二公司緞	每尺八角	九扣	七角二
優等二二公司緞	每尺八角五	九扣	七角六分五
超等二二公司緞	每尺九角五	九扣	八角五分五
優等三閃公司緞	每尺八角五	九扣	七角六分五
超等一閃公司緞	每尺九角五	九扣	八角五分五
頭號各色全絨緞	每尺一元三角	九扣	一元一角七
優等各色全絨緞	每尺一元五角	九扣	一元三角五
超等各色全絨緞	每尺一元八角	九扣	一元六角二
特等三四大京緞	每尺一元七角	九扣	一元五角三
頭號閃花美麗縐	每尺五角	九扣	四角五
優等閃花美麗縐	每尺六角	九扣	五角四
頭號時花中山葛	每尺二角八	九扣	二角五分二
優等時花中山葛	每尺三角二	九扣	二角八分八
頭號時花絲紗葛	每尺三角	九扣	二角七
優等時花絲紗葛	每尺三角五	九扣	三角一分五
頭號時花華絲葛	每尺四角	九扣	三角六
優等時花華絲葛	每尺五角	九扣	四角五
超等時花華絲葛	每尺六角	九扣	五角四
頭號二二物華葛	每尺七角	九扣	六角三
優等二二物華葛	每尺八角	九扣	七角二
超等二二物華葛	每尺九角	九扣	八角一
頭號真絲毛機葛	每尺六角	九扣	五角四
優等真絲毛機葛	每尺七角	九扣	六角三
頭號時花杭線春	每尺六角	九扣	五角四
優等時花杭線春	每尺七角	九扣	六角三
超等時花杭線春	每尺八角	九扣	七角二
優等時花闊湖縐	每尺八角	九扣	七角二
超等時花闊湖縐	每尺九角	九扣	八角一

他如各種顧綉印花旗袍綾錦綺綸裙料綉幛女人衣斗篷印花軟緞呢絨一切等一律不顧血本大減再打九扣

花色繁多不及細載請速惠臨參觀

中國電話第二三零九號

聲明丟失作廢

啓者鄙人今年六月間被竊並遺失大照一張坐溜白晉套海服奎文領名地

本報廣告股啓事

本報以鼓吹東方文化持倡本國實業爲宗旨凡關於以上事業之

委任秦來分社主任啓事

茲委孫兆 爲本報駐秦來分社主任所有該地各人士如榮詞本

本報添招分社啓事

本報自改革以來銷路日見發達茲將所有舊分社徹底整理並添立新分社下列各縣俱在招人承辦之列如有願擔任者請來社接洽並備有章程函索即寄（但須附

目錄

藝術新論……………………青野季吉
現代國家與中國革命……長谷川如是閑
金絲籠……………………陳楚淮

藝術新論（續）

青野季吉

、再、在附言中、我們更當注意的、是藝術對於社會的構造之依存關係、應當有機械的直接的了解、在音樂方面、我們這樣由布哈林的分析、可以明白了、此外如文學、繪畫、雕刻等等、以門類之不同、像前所言的各具有特殊性、致事態更爲複雜、但是布哈林由下面的話、使此點特合人注意、「種種的方法、直接或間接的、直達的或由多數中間爲介的、使藝術由經濟的構造及社會的藝術之水準來規定、」這在某特殊門類的藝術上是眞理、同樣、在各個具體的藝術創作或藝術品上也是眞理、馬克思主義之文藝批評、在一面便是探究此無限複雜的關聯的事物、雖然這不是探究至於極點的事物、但是、若在成功的時候、這是能够達到與探究的終點相近的地點的、

三、最古之藝術

藝術之最古者是什麽東西呢、這樣的問話便是我們應該明白藝術的起原怎樣時至今日、即在最落後的種族中亦可見到的、是舞蹈與音樂、不、至少是舞蹈與音樂的萌芽、在人類生活未曾脫離動物領域的時代、我們是可以見到的、然則舞蹈是怎樣發生的呢、一言以蔽之、這是由於人類的生動、需要一種律動的規則性、人在回憶其自己生活中的某大重要事件時、由此事件必先記起一相聯的行動然後再憶起由他人所表示的行動、而此行動、常成爲實際的運動、爲模擬昔日行動的單純的姿態、此追憶的行動、若加一般於此有直接經驗的人們、——如戰爭狩獵之經驗、——即不是單止一人的經驗、——自然、他們必引起本能的努力以求與此行動相調和、於是遂發生一種律動的規則性、原始的舞蹈即是這樣發生的、至於音樂是怎樣發生的、則其最古的形式實爲歌謠、但却不如今日樣、由詩歌與音樂律動的合成的那種歌謠、這到底不過是愛惡悲喜的感與氣分之本能的表現而已、而在同時、由當時原始的共同勞動、亦發生歌謠、因爲勞動常自然發出一種叫聲、本能的努力給這叫聲以一種律動、使共同勞動得增加力量、這樣勞動的叫聲遂一變而爲歌謠、原始的音樂也即是這樣從共同勞動中發生、僕姑太諾夫之說明云、「共同勞動之中、除勞動的叫聲外、還有與此平行的發生的規則的音樂、例如木工在工作間所發生的斧斤之聲樣由工作自身所發生的音響、即屬此類、又、爲使各人之力同時動作起見、亦常有使人擊着木頭、作勞動的調子者、這種木頭、便是最野蠻的種族所愛好的樂器、是鼓的原型、鼓的萌芽、其後、代着木頭、爲擒椿五穀起見、有張皮於臼的東西、這便是很好的鼓了、音樂最單純的要素、即拍子、實是由集團的勞動條件而生的、」舞蹈與音樂、便是這樣發生的事物、惟我們所當注意者、其最古的狀態、實不是各各獨立、而爲互相融合的事物、但是、舞蹈與音樂之本源的目的到底是什麽呢、如現在還是常有的於一種事情加以鼓勵襄助的行動、這是勞動及其他集團的各種行爲（一）有統一的氣分、因此而得彼此相調和、（二）並由此而有準備的氣分、從（一）、我們由勞動之歌便可明白、從（二）、則如「會議舞蹈」、「戰爭舞蹈」、即其實例、前者行於戰爭及大狩出發前之種族會議、內容爲嚴肅流暢、具祝祭的形式、後者則具着像暴風雨樣的韻律、但是這種事物、不獨原始人中可以見到、即在由此而更進化的文化種族間、亦可見其發展的形式、據學者所言、藝術之起原是由於人類之遊戲本能、這觀察、是因爲只把藝術視爲本能的表現、以爲這是到底與生活脫離的、

（未完）

現代國家與中國革命

長谷川如是閑

以軍國的統一組織爲主的舊國家、必自其軍國勢力之衰退而國家勢力乃失墜、其動因如何可不問、必由其軍國勢力之衰退乃開始崩壞、必在受到了致命的打擊之後、其國家乃滅亡、但在此等形勢中、因破壞舊國家軍國的統一的爲其他軍事勢力、故舊國家之崩壞、同時即產生其他的軍事的統一、要之、其軍國的形態、仍沒有變化、中國所謂易姓革命便是這樣、於此、當前國家已崩壞、繼着的其他的統一尚沒有成立之時、輒產生所謂春秋戰國形勢、這是軍事勢力完成其統一間的過渡的混亂、溯自清室之滅亡、繼着的是袁世凱好容易造成的軍國的統一、因了袁氏之死去、於是統一遂完全不可能、成爲許多小軍國勢力之對立狀態、像今日樣軍閥之間戰亂不絕、以現代國家的觀點來看、這眞是稀有的現象、中世國家的形勢還保存於今日——在某種意味是可寶貴的——實是歷史上的古董、中國現今把數世紀前歐洲產生近代國家的歷史置在將來的道上、中國到底還要重走這條路呢、還是完全、再走了呢、這是一個問題、

說新舊國家之崩壞與近代國家之勃興、其間的界限、便是十六七世紀新世界探險的歷史、在自限於東半球之一部、以歐洲與亞洲之西部爲其全部世界之白人、由一般學術尤其是航海術之進步、

於是遂大開了先前完全是野蠻人的世界的大西洋、印度洋、南洋及其他海洋上的縱橫的道路、便已到窮境的舊國家的掠奪區域急急擴大、帝國主義開始有蓋括水陸世界的規模、以前、固曾有過羅馬大帝國所築、有名的世界的道路、但只是從羅馬到各地的陸上的道路、在水上仍是非常困難的、

然以西半球達東及南洋之發見、陸上的道路遂移轉於海上、帝國主義如字面所示的成爲世界的事物、這事實、雖與國家以最後的繁榮、但在同時、却使近代國家有掠奪舊國家地位的機會、舊國家之掠奪經濟以新世界之發見、成爲世界的、

（未完）

戲劇三幕 金絲籠（十六）

陳楚淮

、散亂的頭髮、失神的眼珠、憔悴的面色、……處處表明失敗的頹唐的氣象、過了一會兒、慢抬起頭來、發出一聲悠長的嘆息、於是慢慢地從椅子上站起、在屋內踱來踱去、踱到桌邊、拿起報紙、看不上幾行、又把他擲下、唉、又是一聲悠長的嘆息、眼光無意地向後面看去、心裡似乎忽然有了靈感一樣、臉上現出堅決的凶惡的神氣、可是過了一會兒、失望的頹唐的神氣又佔據了他的面部、

茹心　（低着頭輕輕說）To be or not to be——that is the question、（再一會兒、臉上又現出果決的凶惡的神氣、眼睛裡似乎有烈火在那裡燒着一樣、發出閃閃的光芒、）……舊的生命已經死了、新的生命（音調漸高）要你自己去創造、……（說過了這句話以後、便回轉頭來、急急地向台前衝出、這時候、明珠巧在左門現出、）

明珠　（驚愕）哥哥、哥哥、……哥哥、那去、（茹心不應、快快地由台前跑下、）（明珠呆呆地站在那裡、眼光向茹心剛才跑的地方投去、慢慢地慢慢地走到桌子前面、）

明珠　唉、恐怕又有什麽壞事了、（回頭看後面棹子）……奇怪了、什麽人把鳥籠放在這裡、（細看）呀、鸚鵡逃去了、……奇怪了、怎麽會逃去、（向後面叫着）小紅、小紅、小紅、小紅、（小紅、一個清秀的女子、由左門上、未上時、在台後出、來了、小姐的聲音、）

小紅　什麽大事、小姐、

明珠　籠子是什麽人拿來、你知道嗎、……鸚鵡也逃去了、……

小紅　小姐、我怎麽知道、我在這裡還不到兩天、什麽是鸚鵡、看也沒有看見、

明珠　那麽、是什麽人放去、奇怪了、……

小紅　不會有人放牠去、恐怕是飛去的、

明珠　這樣堅固的籠子、怎麽飛得出去、眞眞奇怪了、……（指籠子）你把牠拿去能、鳥兒飛去、籠子也沒用了、

明珠　（楊太太由右門上、）媽媽、鸚鵡逃去了、

楊太太　啊、怎麽會逃去、吃晚飯的時候還在籠子裡叫着、（見小紅）什麽地方去、小紅、

小紅　小姐叫我把這個籠子、空的籠子、拿到後面去、（由左門退）

明珠　怎麽會逃去、眞奇怪、

楊太太　（坐在棹傍右邊椅子上）逃也逃去了、說有什麽用處、……停幾天、叫朴恩再去買來一隻好了、……有什麽要緊、不過再花十幾塊錢、（招指作計算狀）一、二、三、四、……小蘋嫁去已經六天了、聽人說前幾天在周宅鬧得很凶、頭不梳、飯也不吃、成天成夜地哭着、……現在大概安靜些了、……這丫頭太古怪、嫁給周老爺還有什麽不好、……竟還樣尋死覓活、

明珠　這也難怪小蘋、……（說過以後、低頭在棹邊看報、楊太太數着念珠、輕輕地念着南無阿彌陀佛、）

明珠　（忽然抬起頭來）呀、哥哥的少年同志社被省政府封閉了、（又看報）捕獲共產黨員廿三人、抄去重要文件極多、……

楊太太　什麽事、明珠、

明珠　哥哥的少年同志社被省政府封閉了、

楊太太　怪不得你哥哥這樣垂頭喪氣、……阿彌陀佛、封閉了好、再鬧下去、你爸爸這個官兒也做不成了、阿彌陀佛、天有眼、

明珠　這和爸爸沒有關係、哥哥有哥哥的路、爸爸有爸爸的路、

楊太太　但而……總不能說沒有一點關係、……哥哥有回來吃晚飯沒有、我已有兩天沒有看見他了、

明珠　他回來的時候、我們正在後面吃飯、小紅說叫他吃飯、他也不去、只在這裏躺着、我走進這裡的時候、他己向外面跑去了、我叫他、他也沒有聽、

楊太太　這幾天益發清瘦了、何苦來、（又念佛）（明珠看報、）

明珠　（榮藻由外入、）（抬頭）呀、爸爸、

榮藻　（坐棹傍左邊椅子上）茹兒那裡去了、……這畜生現在益發該死了、不知什麽時候把我的圖章偷去、從中國銀行裡支去五千塊錢、

（未完）

四洮鐵路局車務處招考車僮廣告

爲廣告事查本路原有客車車僮其年齡資格及其常識均欠完備非謀根本改善辦法恐難收圓滿使咸宜之效茲已由本處規定車僮資格及服務規則並另行招考傳習各項業務於上月三十一日呈奉局令核准設所傳習訓練以期完善等因合亟將規定招考車僮簡章揭佈如左凡有資格相符志願投考者即按照迅速攜帶本人四寸半身相片逕到本處營業課報名並填寫志願書以憑考驗再現在服務各車僮中如自揣有投考能力者亦准其報名一體就試恐未週知特此佈告

民國十八年十一月五日

招考車僮簡章

一	年齡	年在十七歲以上二十歲以下
二	資格	高小畢業容貌端正身體強壯並無嗜好者
三	考試日期	十八年十一月十一日上午十時本局舉行
四	報名日期	十八年十一月五日起至十一月十日止
五	報名手續	報名時須繳本人四寸照片一張並向車務處領取志願書照格填寫一併報處
六	錄取名額	暫定十五名
七	試驗科目	國文　算術　英文　或日文　檢查體格
八	畢業期限	三個月
九	薪資	在傳習所學習期中每日暫給伙食費大洋三角宿所由局預備俟畢業後視其成績之優劣定薪之高下
十	保障	在本路服務年齡超過二十五歲應停止其車僮職務時得經考試酌量改派其他相當職務
十一	限制	考試合格入學學習須覓具妥實保條畢業後至少須在本路服務二年半以上如中途退職得追繳傳習費用由保人負責取償如有疾病或其他不得已之事故准其隨時呈明情形經核准後得減繳或全部免繳
十二	教授地址	備本局樓下會議室（考試地址亦暫定會議室）

四洮鐵路車務處啟

雪花香

改造皮膚　化媸爲妍
如雪之白　如花之香
各埠洋廣貨店均有發售

先施公司出品

總代理
哈爾濱　謙和祥
大連西崗　協源茂
奉天軍署街　永吉祥

招登廣告

SANATOGEN
The True Tonic-Food

證書
前滬江大學教授林鑑英君患赤痢腸胃大傷補品不受卒服散拿吐瑾而復元

證書
律師緒繹熊子英君患痔失血過多元氣大傷服散拿吐瑾即轉弱爲強

散拿吐瑾

清晨之精神百倍

一夜好睡醒來自然暢快閱報未竟急欲早餐因睡爲天然之休養睡而不熟或不能睡則必有病宜速服散拿吐瑾延年益壽粉以求最安全之睡眠此粉含有蛋白質功能補血又含燐質善養心神二者並進血足腦強睡必安寧醒來爽快患失眠者幸勿妄服安眠諸劑其中含有嗎啡麻醉品一時或見效身體終受傷

③

柏林華發大藥行精製
中國美最時洋行經理
各大藥房均有出售

酒害

飲酒為害於家庭及青年之狀態（六）

（A）精神變質

一、精神薄弱

精神低能者、乃精神之發育程度、雖非白痴及痴愚、然不及普通兒、在普通程度學校、其已感覺學習困難者之謂也、此種成績不良之兒童、在任何學校、均有若干、若試一調查其兩親或祖父母、則其中概多為酒豪、親之飲酒與兒童之薄弱間、實有因果之關係、以此為鑒、則為父母者、飲酒自必有所恐懼、而引以為戒矣、

二、白痴及痴愚

白痴者、精神發育最不完全之謂、痴愚者次之、乃係精神發育稍不完全者之謂、二者共多為常習大酒豪之子女、親之飲酒、縱使為一時的、然對於飲酒者體中之胚種、既與以傷害、受其傷害之胚種、若負傷而發育出產、則多為生來之衰弱兒、痴愚白痴、及其他之精神變質、身體變質者、一生終為不具之人矣、

三、神經病

常多飲酒者、不特自己發生腦病、心臟病、消化器病、肝臟病、腎臟病、即神經系統之疾病亦頗多、飲酒者既如此、其子孫遂至亦有特種精神病狀之精神病、世間愈文明、人類受周圍之刺激愈多、易成神經質、乃係人所周知之事實、不特此也、飲酒者因飲量過多、身體之抵抗力、特減、在昔周圍刺激較少時、尚自無妨、今則周圍之刺激、日漸增加、生來體質病弱者、及因飲酒對病之抵抗力減少者、與罹病性之增加相俟、神經質人、遂愈益增加、神經衰弱之病名、乃至於無人不知、無人不曉、親之飲酒與子孫之神經衰弱症間、亦實有因果之關係在、（未完）

（七）禁酒與次代國民之保護

療、再行結婚、是為最妥善之方法、

我國舊俗、「婦女無子者出」、幾將生子事之責任、加於婦女一人之身、其視婦女、幾若一種生產機器、敝則棄之、不知婦女之不能生殖、由於婦女病者、不過十分之一二、男子患花柳症、失其生殖機能者、更不可勝數也、

男女不能妊娠之原因、受花柳病之傳染者、固居大多數、因生殖器官之發育不完全者亦有之、生殖器病、宜在幼時治療、至成熟期以後、治療之為困難、故由嬰兒期小兒期以至成熟期、為父母者、宜特別注意、使其健康發育、如有障礙、宜就專門醫生治療之、

哺育上、尤宜加以深切極注意、新為人母者、或既為人母者、均應自己哺育小兒、不可假手他人、蓋哺育子女 為婦女最大之天職、在生殖機能之保存上、亦有重要之關係、

乳房本可視作婦人生殖器之一部分、其發育之狀態、雖未必與生殖器并行、然兩者之間、確有極密切之關係、又乳房外觀上之發育之良否、亦未必可作分泌作用多少之標準、然乳房發育若不完全、則子宮及其他生殖器之發育、多不能完全、故乳汁分泌作用能十分延續、則生殖機能亦可完全、即在人類種族之維持上、亦必不可少、換言之、為人母者、自己哺育子女、既可延續乳汁分泌作用、而人類之種族、亦得以長久保存也、（未完）

配偶之選擇【五】

（三）結婚與健康

遺傳或傳染之病症雖多、經過專門醫生之治療、全愈者、亦不少、故健康診斷之際、宜受醫生之指示、加以適細之治

家庭藝術

製金琢玉要法

人造黃金法

此為化學中合金之一種、其原料（一）銅（二）鉛（三）真金、其配合之分量、銅九兩、鉛一兩、真金二錢五分、其製造之手續、備風箱爐子各一具以燃火、用筆鉛坩鍋一具以儲銅先置坩鍋於火爐中、然後上覆圓鐵板、以煤炭燃燒、約半點鐘、銅已鎔化成液、加入鉛約歷一刻鐘、鉛亦溶化、加入真金、復燒之俟真金亦溶化、以細長鐵竿攪鍋內合金攪之極勻、乃以粘土製成各種首飾模子放置爐邊始用鐵鉗子將鍋從火爐鉗出、斯時鍋中合金溶如液汁、傾入模內、結成各種飾物、其成色與真金無異、惟原料之銅、須選擇純粹之赤銅、若中國舊有之黃銅白銅、都不適用也、

（附註）坩鍋為溶金重要器具、其種類甚多、然筆鉛坩鍋（又名黑鉛坩鍋）最為適用、但預先宜細密檢查、防有裂處、

人造琥珀法

琥珀之用日廣、射利者往往以假飾真、近來裝飾所用、假者不少、其製造之原料、好蘇木二成、紫草一成、舂成細屑、和河水入鍋、炭火煮之、至極沸極濃為度、以細絹濾去渣滓、入鍋重煮、俟至沸點、加入頂上白蜜蠟一成、同煮溶化成液、攪之使勻、待熱退凝結、宛如琥珀、析之以琢飾物、可以亂真、

琢玉捷訣

珍玩之中、玉亦貴品、琢劇苟不得訣、恒有美玉敗壞於匠人之手、良可惜也、如取蟾蜍前腿之膠液、敷諸玉上、則奏刀之際、頓覺脆嫩、刻畫隨意、

真珠造花法

近來婦女裝飾競尚真珠、製造精巧、尤勝疇時、而狡黠之造花匠、恒有偷扻之弊、因此發生交涉、時有所聞、要知此種工藝、非甚難能之事、特一般閨閣嬌娃、養尊處優、不肯注意耳、製造之法、宜繪花樣、凡花叶花瓣花蕊、分別繪成簡單樣式、先用細銀絲依照樣子、曲曲盤龍、再用絲線按其部位、一一紮束、有不合者、矯正之、按諸花樣、渾然無間即穿以真珠、以絲縛之工事畢矣、如此既可免花匠種種弊病、並可獨運心裁別翻新樣、誠女界中不可不知之法也、

鍍金捷訣

自製飾品、競尚黃金、而財力不足者、每就銀質溶以黃金於是鍍金一業、獲利殊厚、一般婦女、每年銷耗此種金錢者、為數不鮮、玆舉其捷訣如次、

一、製金粉法 用純金若干、置於筆鉛坩鍋燃煤炭溶化、俟金發現暗紅色、加水銀八倍、努力攪和、傾於玻璃乳鉢之內、緩緩研細、

二、鍍金法 先將受鍍飾物、入於稀硫酸中、約經過一小時、取出就清水洗之、再入鹼水中、煮至沸點、取出仍以清水洗之、又以絨布拭乾、然後將金粉敷於受鍍物上、再將受鍍物置薄板上、備適宜之火、以管對之而吹、使水銀受熱昇散、而金質留存於物體、即成黃金之色、

家庭常識【三】

（十六）辨別雞卵雌雄捷訣

養雞之利、母雞較厚、故孵化之時、先將雞卵辨別、其法於燈光下、取雞卵照之、卵中空穴、在卵尖平正不偏者為雄、若空穴敧側、不在卵尖者為雌、此法由哺房實驗所得、屢試不爽、

（十七）六畜防疫及肥碩要訣

畜類之病、大概有二、其發於內部者、多肺臟炎病、其由黏膜侵入者、為傳染疫病、其病形各別、故治法亦不同、炎病眼光銳利、至劇烈時食量大減、呼吸迫促、胸部疼痛叩之堅硬、并且痾痢惡臭、若傳染疫病眼耳朦聾、口鼻流黏液、斃死必至痾痢、養畜之家防其畜類染疫、宜每日放其畜類於空地、使吸新鮮空氣、并勤換其睡眠之草、更於飼料之中、和以藥餌、其方如下、

春燕麥四斤、松杜子一斤、黃連末八錢、青礬二錢、梳打粉二錢、

凡羣居家畜、於喂料時、以上項藥餌飼之、未染疫者、可保健康、已染疫而病勢未甚者、亦足療治、尤當注意者、六畜放於野間、如飲不流動之池水、染疫甚易、不可不豫防之倘又畜類染疫、前方治之而無效者、更以左方治之、

金雞納皮一兩、黃連一兩、乾薑一兩、青礬二錢、密糖四匙、佛蘭地酒一杯、

以上所述、防畜類之病也、然養畜之目的、更求其肉質之肥碩、惟有於食料中、和以美國畜牧家發明之、「斯托古夫多」藥餌、此種藥餌、西藥房出售、每箱一磅半價銀一元五角、每日飼料中以二三錢、則長肉快而疾病少、養畜家宜一試之也、

（十八）捕蟹要訣

蟹味甘美、深秋尤為肥滿、江浙內地、港汊紛歧、蟹舍蟹網、恒連綴於水濱、蟹舍捕蟹燃燈舍外、光彩明耀、蟹向火光而行、緣籠直上、遂為人捕、蟹網捕蟹、橫攔滿港、燃火於水之下流、蟹見火光、流趣而下、盡入羅網、此皆漁家捕蟹法、若既無蟹舍、又無蟹網、亦有捕之之法、用芝麻菜子等類、炒熟發香、散佈岸上、並丸大泥團、塗以石灰、置於香餌之旁、蟹聞香思食、向白影而行、立可捕獲、

（十九）捕魚新法

下竿於水、以電光燈、或螢火瓶貯於竿內、則魚見亮光、遊入竿中、將竿收起魚即捕獲、此法東西各國、大魚業家、已盛行之矣、據其報告、較舊法捕魚收捕可增數倍、願吾國魚人起而行之、

（二十）除臭蟲捷訣

臭虫孳殖流行全國、而通商繁盛之埠尤多、殺除之法、以蟹殼、辣茄、晒乾研細、拌木屑、取火燃之、緊閉窗戶不使洩氣、經過四五小時、則室中臭虫、可以盡斃、若西北各省、難得蟹殼、可收集騾馬之碎蹄甲、以多為要、與粗糠同入火盆引火燃之、凡窗隙門孔、悉行杜塞、不使洩氣、約燻一晝夜、無論臭虫如何繁盛、勢必盡斃、但燻時留心、火息之後、切勿輕入、以防毒氣、須二三日後始可入室、

（二十一）除白蟻捷訣

白蟻一物、恒在春季發見、聚成集團、不特能蛀木器、損衣物、且妨碍衛生、法宜用百部根、（藥肆中有售）、與鱗魚骨、同研細末、燃火燻之、嚴扃戶、不使出氣、經一日之久、將餘燼撤去、蟻遂盡斃、

（二十二）除蚊蟲捷訣

用好醋浮萍、陰乾、燃火炙之、徧諸室中、足以斃蚊、或用除蟲菊晒乾、與木屑同燃、亦能殺蟲、（除蟲菊即野菊花、藥肆中有售）

（二十三）除蒼蠅捷訣

蒼蠅為傳染疫病之媒介、減除之法、見于書籍者甚多、但有驗有不驗、以余所經歷、福馬羅林、（儀器館有售價不昂貴）少許、和以白糖及醋、注於器皿內、蠅聞糖醋氣味、飛集爭食、食既飽腹、而福羅馬林之毒性猝發、無不倒斃、此除蠅最簡捷之法也、

（二十四）米蛀預防要訣

儲藏之米、一經生蟲、每多蛀屑、甚則米剩空殼、法宜用稻草灰拌勻、雖久藏不至生蟲、用時將灰淘盡、與米之原質毫無損壞、若日常食米、可於桶底、以梅茱鋪之、亦不生虫（完）

雜紀

日本兩大報社參觀記

予於九月中來日、翌午抵東京、此行目的專為考察日本市政、兼社會教育、然以新聞紙亦為社會教育最重要之一部、爰抽二日暇、由日華學會倩岡田尚氏為通譯、介赴日本全國新聞界領袖之朝日新聞、日日新聞、兩大報社參觀、

朝日新聞社、十月五日下午一時赴朝日新聞社至則適值帝國大學學生之一部亦赴該社參觀、乃由該社大阪支那部長森山橋氏接待、先赴該社九層之屋頂（房共八層、連地室為九層）、平台休息、飛台臨空、登高俯眺、東京全市、盡在目前、予乃偕同來該社參觀之杜懷榮女士、攝得俯瞰東京市之高架電車、（即俗稱空中電車）及河橋夕照影各一幀、攝影後、帝大學生參觀已畢、乃由該社交際主任松山萬太郎氏、導赴各層各室參觀、指示甚詳、記其最著之特點、為通訊方法、除無線電訊、電傳照相外、最新者、則自備飛艇、以期敏捷、最舊者、則仍採用吾華舊日鴿鳥傳書之法、豢養夙有訓練之通訊鴿五百餘頭、每鴿能帶通訊紙件、約重量四兩、傳遞穩快、從無遺誤、新機舊法、博採兼收、其大阪本社（均在大阪、東京係支社、然以首都關係、支社規模之宏大、較本社有過之無不及、）距東京約八百餘華里、電傳照相、只需時二十分鐘、編輯部職員、有三百五十八人、附設圖書館、藏書至三萬冊之多、大禮堂可容一千五百人、上下電梯三架、其最新印機、每十五分鐘、可出日刊大報二萬張、每日使用印墨、約七石之多、每日用報紙、一百四十捲、每捲印報二萬張、營業部有職員三百人、國外特約通訊者、四十五處、計全館職員連工人、共約一千四百人、此報係明治二十一年開辦、據松山氏見告、最初係用木板手工印刷、幾經遞變、始有今日、參觀既畢、承該社長村山龍平氏、贈以最近照片一幀、暨各部及飛艇傳訊鴿等影片多幀、此第一日參觀朝日新聞之概況也、

日日新聞社、六日下午二時、先由岡田氏自日華學會通電話至日日新聞社、遂時前往、該社社長本山彥一氏適赴大阪本社未歸由該社常任記者交際部岡村貞士氏領導參觀、該社共屋六層、先乘電梯至屋頂再由盤梯下樓、逐層參觀、先至電機造字部、暨電傳照相部、傳訊鴿等、亦如朝日新聞之設備、此報係明治五年開辦、最初亦用木板印刷、編輯部職員約三百人、印刷工人等共[illegible]五百人、電機造字部、每機一分鐘、能製一百二十字、每日約製五十萬字、排版間、可容工人二百人、同時動作、最新印機、每小時能印八萬張者六架、能印十二萬張者六架、此每小時能印十二萬張之印機、係最新式、由日本向美國特別定製而來、不獨亞東各國所無、即美國最大之紐約報、亦祇能每小時印十萬張、此機係全世界印報最多之新機、實為該社之特色、又壘報機、以五十份為一組、該社有分地域之電燈總機關、一經燈明指示、應分送何地、於一分鐘內、即裝汽車送出、迅捷無倫、該社印報用紙、詢係日本自製、報紙一捲、展開長度、有日里一里十町之長、合華里約七里有半、每捲可印報二萬張、每日用紙一百五十捲、全社職工共約二千六百餘人、每日出報早晚兩刊、每刊各出九十五萬份、資本總額、為日金一千萬元、合華銀一千二百餘萬元、該社除早晚兩刊外、並出日刊彙報、週刊、季刊、年鑑等多種、社長本山氏、兼任各種大經濟組合領袖、頗富活動力、此參觀日日新聞之大概情形也、

總觀日本兩大新聞、其規模之宏大、辦事精神之敏捷、固有足多者、而一觀其出版刊物、則以居君主政體之下、不無帶有多少帝國主義之色彩、且對吾國政治上發生事件、每多擴大宣傳、予於參觀日日新聞排字部時、見有一排字架上各粘有蔣閻馮一寸見方之大字、可見其新聞事業對吾華政治特別注重之一斑、

某大學之電燈泡風潮 種種誤會 演成趣劇

本埠某大學、素負盛名、中有學生一千餘人、此次發生電燈泡風潮、其事至趣、不可以不紀、

原因 該校學生宿舍中所用之電燈、本規定二人合用一盞、但該校學生、對於學校此項規定、視若具文、加之彼等素習電學、對於電學之研究、異常精明、於是想出各種方法、多裝電燈、有置諸床頭者、有接往壁間者、且有利用各種方法、使之長夜不滅者、（按該校每晚十一時熄燈）故該校每月電氣之靡費、達二千餘元之鉅、近日該校新任訓育長接事後、以為學生如此舉動、殊有背校章、特三令五申、着學生減少電燈、詎學生以為學校經費充足、不在乎此、且積重難返、故對於訓育部通令、依然弁髦視之、訓育長大憤、乃取斷然之手段、令各訓育員同工程股職員及工匠、赴各宿舍調查、如有多裝電燈及多用電氣者、將其電料電泡等、一律沒收、風潮乃由此而起矣、

衝突 訓育部赴各宿舍調查時、多在學生上課時間、藉免衝突、不料訓育員中有某甲者、人極忠厚、手脚太慢、至學生退課後、猶未竣事、當學生回入宿舍時、正某甲取下燈泡、沒收電料之際、該校學生、覩此情形、均大憤、紛紛質問某甲、來此何幹、甲謂沒收電燈泡、學生乃云、我等不在房中、你乘機入內、實屬手續不當、假令遺失物件、誰負其責、有好事者、遂昌言某甲竊物、羣衆和之、當時人聲鼎沸、有謂失落手表者、有謂失落皮夾者、遂將某甲帶往之籐籃、（備裝沒收電料之用者）加以搜查、則竟發生贓物、學生譁然、羣擁某甲赴校長處申訴、校長雖明知甲行為正當、顧證據確鑿無可如何、只得謂查明核辦、暫令學生安心上課、

異相 該訓育員某甲、服務校中、已達六七年之久、平日行為謹慎、未必有此不規則之行動、所以有此纍纍物件、藏諸其籃中、實有好事學生、乘某甲不備時、暗將物件、納入籃內、以便與之開玩笑耳、不料另一部學生、不知其中原委、竟誤認某甲竊物、致演此一幕誤會之風潮也、

日常用物的壽命

日常用物、雖然脆薄不耐用的很多、然而倘能用得當心、那麼也可持久的用下去、實地堅實的、更不消說了、英人藍荷生高華、Leveson Gower、死於一千八百五十四年、生前他有一隻櫛髮的梳子、沒有一天不用的、死後傳與後人、前後己有一百三十年了、還是好好的在用着、又有一位老先生彭及明華爾摩斯、Benjamin Holmes他有一柄剃刀、己用了五十三年之久、那刀上的刀片、也始終沒有換過、足足己用了一萬多次了、又有一位英國軍隊中的牧師、他有一隻時計、是他的一位祖上在一千七百八十年間用的、如今傳到他手中、還是天天應用、時間還是準確得很、西方人家常備的那種落地大鐘、他們稱為「祖父鐘」往往可以傳子傳孫、用到二百多年、絲毫不壞、斷去腿的人、大半要裝上一條木腿、可以步履如常、普通約可用五年、若是用金屬物做、可用八年、英國邦有一人用過一隻製造得特別道地的木腿、一連用了六十年、還沒有壞、汽車的壽命也有極長的、英國某廠、有一輛一千九百零一年間造的汽車、前後曾行十萬英里、機器還是完好如舊、前幾年曾從倫敦開往白拉頓、Brighton作長途的旅行、也沒有出什麼岔子、可算耐用的了、

記梁君寃獄

梁君實秋、浙杭州人、哈佛大學碩士、曾執教鞭於東南大學、任記者於時事新報、刻在暨南光華等大學任教席、為新文學界中老前輩、其作品膾炙人口、曾蜚聲一時也、携眷寓愛文義路、日前竟發生無妄之災、處此青天白日旗下、而有此毫無理性之事、不禁為之擲筆三嘆焉、

先是梁君寓前有一俄人、將汽車停於路上揩拭冲洗、少頃嗚嗚數聲、一汽車夫御一汽車來矣、連鳴喇叭、其意欲俄人讓渡、自不待言、詎俄人揩拭如故、置若罔聞、此時汽車夫只得下車與之交涉、而俄人一言不合、竟飽以老拳、且任意毆打、梁君爾時適憑眺於檻畔、歷歷在目、激於義憤、因整衣下樓、與俄人理論、俄人見梁君膽敢為魯仲連、且深知自己理由、因暴跳如虎、遂告汛捕、將汽車夫逮捕入獄、梁君挽救之術、處此窘境、其中心之難受可知、爰告援於胡適先生暨清華同學中之執律師職務者、咸謂彼既無理、爭又何益、況案情並不重大、彼汽車夫者、不日自當出獄、與君無關、幸勿自尋煩惱、梁君受好友之忠告、只得默爾而息、詎翌日梁君寓內、忽來巡捕數人、繫之以去、儼若要犯、而梁君遂飽嘗鐵窗風味矣、

金粉世家（二四六）

恨水著

第九回 踏月到天明花叢盡醉 張燈度雨夜竹陣連兵

潤之道、那何必呢、今天下雨有明天、明天下雨又有後天、這賬留下這裡、什麼時候也可以結清、燕西讓他們去議論、自己將手上的牌、却拚命去做一色、好在一張牌也沒有下地、越是沒有人知道、他手上坐的是程慧厂、是一個牌品最忠厚的人、只要是手上不用的牌、他就向外扔、燕西吃了邊七筒、又吃了一張嵌六筒、手上的牌、完全活動了、留下一個三四筒的搭子、來和二五筒、佩芳對慧厂道、坐在你下手的人、眞有發財的希望、慧厂道、他有發財的嗎、不見得吧、佩芳笑道、我不知道你這人怎麼着、當面說話、你會聽不清楚、我的意思說、坐在你下手、可以贏錢、有發財的希望、不是說他手上有綠發、要碰或者要和、聽你的口音、斷定他手上沒有發財、那大概是你手上有了發財吧、但不知道有幾張、燕西道、至少是兩張、不然他不能斷定我手上沒有、慧厂手上、本暗坎着三張發財、他們一說中了他的心事、便笑道、不錯、我手中有兩張、你們別打給我對就得了、你們手上有發財要不留着、也不算是會打牌的、燕西聽了他的話、更知道他手上是三張、繞了一個圈、自己手裡、便也起了一張發財、他心裡不由一喜、原來墩子上第一張、先前袁衫袖帶下來了、正是一張五筒、現在發出發財去慧厂一開槓、就可以把五筒拿去、慧厂打過六七筒自己吃了、先又打過一張四筒、無論如何、他掏了五筒上去、是不會要的、於是笑道、我不信、你那眞有兩張發財、說畢、拍的一聲、把一張發字打了出去、慧厂笑道、我不但有兩個、還有三個呢、說着、掏出三張發財來、就順手可在墩上去掏牌、口裏說道、槓上開花、來個二抬、一翻過來、却是一張五筒、將牌一丢道、嘩、五六七我整整的打了一副、燕西笑道、槓上開了花了、那是兩抬、是三抬呢、慧厂道、我不和五筒、燕西笑道、你不和五筒、我可和五筒、

（未完）